南華日報

本報創刊於民國十九年二月　第三六七零號

今日出紙二大張　零售每份二仙

集孫中山先生字

SOUTH CHINA DAILY NEWS
63, Connaught Rd., C. Hong Kong
Cable Address "SWENONIS" or 5478
Radio Address "SWENONIS" or 9850
TEL { Editorial Dept. 32925 / Business Dept. 25612 } P. O. 369

督印人鄺修湛

館址　干諾道中六十三號
電話　編輯部三二九二五　營業部二五六一二
電報掛號　有線電五四七八　無線電九八五零
郵局信箱　三六九號
定報價目（均港幣計）
本港　每月四毫　全年四元
中國內地　每月一元　全年壹拾式元
外國各埠　每月一元九毫　全年式十二元（郵費在內）（報費先惠）
廣告價目表請向營業部索取

香港干諾道中六十三號中國書局印刷公司承印
香港政府特准掛號認爲新聞紙類第一三六號

新任外交部長徐良 昨舉行就職典禮
新任日駐華大使昨抵首都

（中華社廿八日南京電）新任外長徐良・於廿七日午十二時・在該部禮堂舉行就職典禮・首由前部長褚民誼致詞・繼由新任部長徐良致詞・語多勉勵・迄一時四十分禮成・

（中華社廿八日南京電）新任日本駐華大使本多熊太郎氏・於廿七日上午十時二十分飛抵南京・稍事休息後・即召集大使館全體館員訓話・并赴日軍總司令部訪問・廿八日下午三時本多大使訪問外交部・當由徐部長・新任駐日大使褚民誼・次長周隆庠・國府典禮局長蕭叔萱・外交部交際科長王寶祖等・在大客廳以香檳招待・相與暢談歷半時之久・本多大使始興辭而出云・

國府所屬機關 元旦假期三天 國民政府昨令遵照

（中華社廿八日南京電）國民政府令・（廿九年十二月廿七日）民國卅年元旦・除依國定紀念日表規定應休假一天外・并於一月二日三日循例放假兩天・除分行外・合亟令仰知照・并轉飭所屬一體知照・此令・主席汪兆銘・

國民政府令（廿九年十二月廿七日）任命王經武爲國府參軍處少將參軍・此令・主席汪兆銘・

國民政府令・（廿九年十二月廿七日）行政院長汪兆銘呈・據警政部長李士羣呈爲警政部科長唐克明・另有任用・請免本職・應照准・此令・任命馬嘯天爲警政部政治警察署署長・唐克明爲政治警察署副署長・此令・主席汪兆銘・行政院長汪兆銘・警政部長李士羣・

國民政府令・（廿九年十二月廿七日）兼警政部政治警察署署長李士羣呈請辭職・准免兼職・此令・又副署長馬嘯天另有任用・應免本職・此令・主席汪兆銘・行政院長汪兆銘・

中央儲備銀行開幕時 新法幣如期流通 定期復興經濟安定民生

（中華社廿八日南京電）中央儲備銀行已定於明年一月六日正式開幕・關於發行新貨幣問題・經該行籌委會長期研究・籌備結果・早已繪製式樣付印竣事・以便如期流通市面・調整金融・該行新法幣已先到樣本十元・五元・一元・三種・十元票爲藍色・五元票爲紅色・以上二票正面・中爲國父總理遺像・上書中央儲備銀行六字・背面中爲中山陵墓景・一元票係綠色・正面左側爲國父總理遺像・正中爲中山陵墓景・各票紙質堅韌・色澤鮮明・式樣玲瓏美觀・遠非舊法幣所可比擬・該行基金準備充足・預卜新法幣發行後・定能復興經濟・安定民生云・

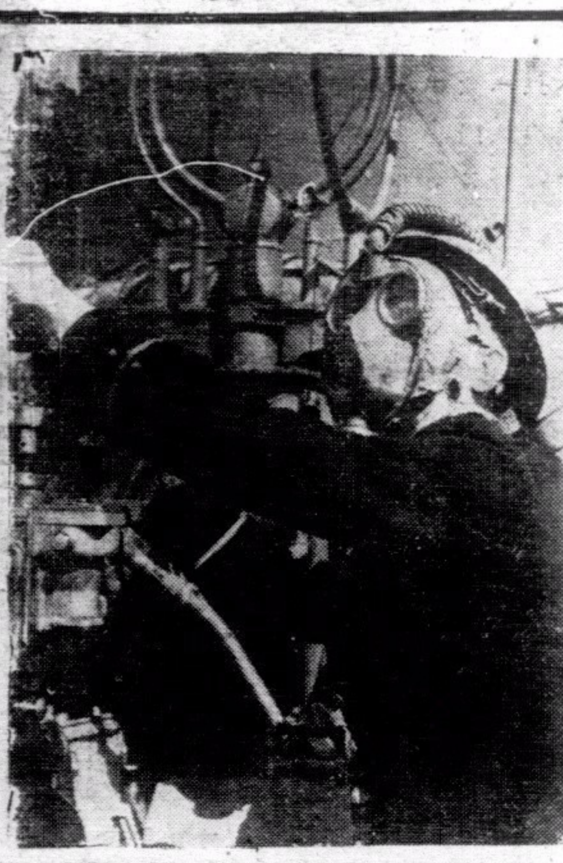

美國海軍軍官校準深水炸彈之發射距離

台灣高雄近郊 火車相撞 死傷二百餘人

（同盟社廿八日台灣電）台灣南部昨日發生火車相撞慘案・事緣廿七日下午五時由基隆南下之急行車・在距高雄五公里舊城地點・突與由高雄北上之貨車正面衝突・急行車之機關車及三等客車三輛被衝倒軌外・死傷約二百餘名・原因係分道之誤置・現已由高雄派救護車急開失事地點云・

法準備派員赴泰 談判解決邊爭 泰越邊境前晨一度小衝突

（中華社廿七日維希電）據可靠方面消息・法國擬在泰越邊境糾紛尚未十分擴大之前・派代表團赴曼谷・與泰國當局・商議解決邊境糾紛・聞現派赴日本之越南代表團主任羅賓氏已奉命領導此項談判云・（合衆社廿八日曼谷電）此間官方公報稱・昨晨七時三十分・河蘭也巴里地沙區之克岡陸鎮・曾發生十五分鐘之戰事・法方在該處以機關槍向泰方射擊・又稱・法隊軍後退卻・泰方並無傷人云・

社論

對國貨展覽會的感想

本港中華廠商聯合會主辦之國貨展覽會，本居在九龍半島舉行，開幕以來，成績優美，姑勿論其間容有若干小疵，然其所予港僑對國貨的印象，實至重大。況在國貨工業尚在幼稚時期的今日，我們更何忍過事責備求全？然記者於參觀該會之餘，心中不無所感，爰述其一二，爲我廠商暨我僑胞告。

國貨展覽會，原定每年舉行一次，歷次舉行，均較前次爲進步，足見本港廠商之努力有加，本年因上海方面，有若干工廠，或遷移至港，或在港分枝，故本屆的進步，尤顯然可見。然而何以華資的工廠要紛集於香港呢？何以國內沒有這樣的展覽會呢？就經營方面來說，國貨之可貴，首在其能應用國產的原料，在香港而採辦國產原料，惟有求諸內地，姑勿論運輸之費，已屬不貲，原料出口，固需納稅，其製成品運銷國內，又需納稅，過去本港廠商，雖曾幾度請求，其結果亦只能獲得若干較爲「優待」的辦法，但納稅仍是不能免的。這樣一來，自必影響及於成本的增高，殊非合算。香港廠商的成本爲港幣，國內法幣價值，比港幣爲低，港貨運銷國內，因幣值關係，亦殊非合算，雖其間總有不少行銷南洋各地的，但從利潤方面計算，終不及由國內出口之厚。

再就工業對國家經濟的職能來說，國貨工業的作用，除了供給本國的需要之外，尤在其能抵補入超。換句話說，就是要以本國的工業製品，換取外國的金錢，以平衡本國的對外貿易。然而本港工廠的成本，已經是外國錢了。本來就地製銷，也可說是發展自國工業之一法，外國商人之勇於在我國設廠，卽此之故，然而必要製銷之地，有廣大的市場，才是有利的舉措，香港是不足以語此的。何況香港本身是一個商埠，今香港商業，正苦於凋零，而工業反趨發達，這不能不說是一種畸形的現象。

爲什麼有此畸形現象呢？本港廠商，愛國熱誠，絕不後人，這是我們所深信而且深知的。雖然嚴格的說，本港的華資工廠對於國家經濟的裨益，終嫌不大，甚至有時不免與國內的出品發生競爭的現象，但我們決不能以此獨責諸本港廠商。因爲他們之所以把資本拿到香港來開設工廠，不僅是因爲國貨工業中尚有若干原料要取給於外國，而香港可得取給的便利，却是爲了香港環境安定，苛捐雜稅也較少，在某種情況之下，有時且可得到本港政府的鼓勵。就過去來說，國內不斷的有內戰，戰爭正是工業的最大敵人。統一告成，貪官污吏未絕，苛捐雜稅，層出不窮，凡百事業，莫不受其剝削。七七變起，戰事蔓延，蔣介石的退兵命令多下一次，國內工業便多受摧殘一次，卽使工廠幸而不在戰區，然而今天要統制，明天要捐輸，無窮盡的統制與無限止的捐輸之外，所在地還時時刻刻有受空襲，甚至淪爲戰區的危險。在這般情況之下，再加之以法幣的低跌，迄無止境，資本那能不逃亡呢？無論重慶的宣傳家如何吹擂，在他們勢力範圍之內如何「工業發達」，這一次香港的國貨展覽會正好是一個反證。戰爭是工業發達的大敵，然而重慶正要繼續其無底的戰爭，苛捐雜稅是工商業的致命傷，重慶正在千般百計的去巧立名目。至於統制，本來是一種發展國民經濟的好辦法，但必須有整個的計劃，重慶之所謂統制，却只假藉其名，實際上却是剝奪人民之利。重慶不許人民資本所製成的物品（甚至原料）自由外銷，却拿出一項「統制」的帽子來，以賤價強迫收買，名之曰「結外匯」。諸如此類的事實，不勝枚舉，這樣一來，又誰復願意拿資本到內地經營，徒供重慶的吸吮以盡呢？

我們深信本港廠商是愛國的，在港設廠，應爲不得已的舉措，然而我們更希望其能再進一步，從遠處大處着想，以充分發揮其裨益國家的效能，而欲達到此目的，必先以蘄致全面和平的實現。全面和平實現之後，國內環境卽告安定，益之以國民政府勵精圖治，力行廉潔，則不能投資於國內的原因既去，資本自無須逃亡，國內工業必因而發達，國家必因之而復興，這是顯而易見的。

本報營業部發行科重要啓事

本報辱承讀者諸君愛護，定户激增，誠恐派送容有疏慢，致負深咎。茲特鄭重通告各定户諸君倘發覺有漏派，或派送延滯情事，請即日以電話通知本報營業部發行科（電話二五六一二）以便查究，爲幸。

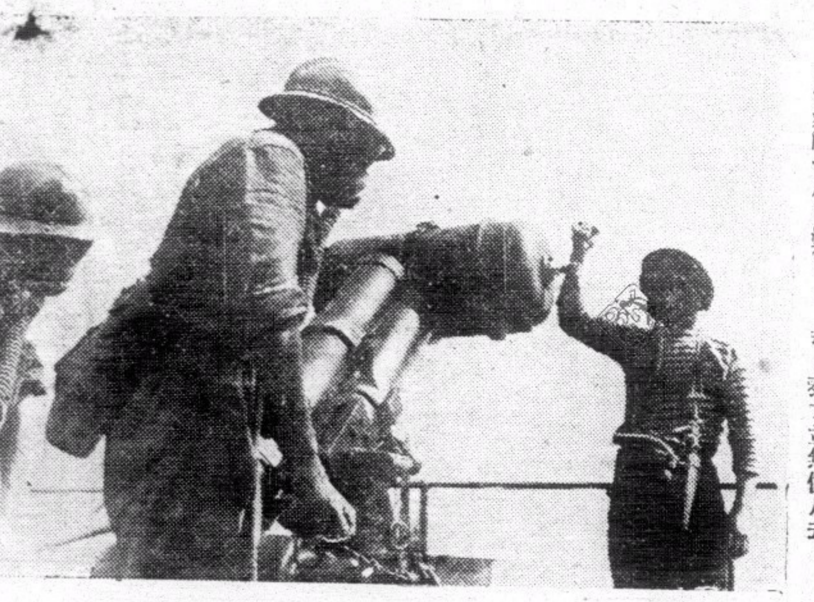

法國聯絡參加英海軍作戰圖爲即投下深水炸彈情形

日法商務談判 昨舉行正式會議 松岡歡宴法代表團發表演說 希望推進日越全面合作

（中華社廿八日東京電）日法商務代表今日在外相官邸舉行第一次正式會議・法方代表由法駐日大使軒利及前任越南總督羅賓領導・日方代表則由外務次官大橋忠一及松宮特使領導・

（合衆社二十八日東京電）日外務省宣稱・在河內主持日本越南初次商業談判之松宮・刻已被委爲日間將在東京舉行談判之日方代表團主任・又稱・松宮及越南專使羅邊將於本月三十日會面・藉以討論一般問題・

（合衆社廿八日東京電）今日在歡宴越南代表團之席上・日外相松岡演講・希望越南代表以盡量坦白與日本代表討論・以期推進「日越雙方之全面合作」・而對於東亞之安靜與繁榮有所貢獻・日本代表亦在座・正式談判料將於一月十日開始云・

（路透社廿八日東京電）法日貿易談判今日在東京首次正式舉行・日外相松岡會邀請法代表團赴其官邸午宴・法方首席代表爲駐日大使軒利云・

（路透社廿八日東京電）日外相松岡今日在官邸歡宴法代表團之午餐席上致詞稱・乘一方面之荏弱已達到一方面之野心・此并不是日本人之性質・法國強盛之時・日本更易提出強硬之要求・但鑑於法國之情勢已弱・日本將不作無理由之要求・松岡謂日本目的在於全人類之共存共榮・並表示希望越南由正義及密切之關係而與日本合作・俾有助於東亞之穩定及繁榮・松岡又稱・日本對不能遽邇之需求云・

駐荷印日特使 昨抵泗水 定期會晤荷印總督

（路透社二十八日八打威電）日荷談判之日本代表團主任芳澤謙吉・今日乘日照丸由泗水抵達此間・預料芳澤將於一月二日與荷印總督斯他根保會晤云・

某國艦懸日旗 砲轟那盧島說 日海省表示未獲證實

（路透社廿八日東京電）日海軍部發言人稱・關於奧首相曼斯士昨日之聲明・謂有某戰艦砲轟太平洋之那盧島而懸用日本旗一事・彼並未接有證實報告云・

（路透社二十八日新金山電）澳海長曉士今日在此間揭露・昨日發炮轟擊那盧島之戰艦・於未發炮前懸起納粹旗・曉士引述獲自那盧島之報告稱・此次襲擊，顯已證實・該戰艦未被認出之前，并無別艦在海面・曉氏稱・該艦適於天未黎明前卽巳出現・并以一燈打摩爾斯電報信號・「切勿使汝之無線電・否則對汝之大桅桿轟下・吾將發砲向貨倉及燐酸埠頭射擊」・此命令小該艦發出・當卽依從・而無線電台亦幸告無惹・該艦發砲向落貨動輪機・貨倉及煤油庫射擊・私人屋宇・則無砲火射到云・

（路透社二十八日新金山電）・澳首相曼斯稱・澳政府將取必需步驟以證實日前懸日本旗而發砲轟射那盧島之戰艦之報告・并將正式照會日本政府云・

羅馬尼亞境內 德軍企圖難測
英人認德欲聲東擊西

（合衆社廿七日匈京電）此間消息靈通人士・預料德人或將加强在羅馬尼亞北翼之駐防軍・德軍現時南進・是否將在羅馬尼亞停駐總候來春・抑或繼續開至愛琴海・就目前而言・實屬令人難測之事・一般人士刻均集中注意希軍進攻華隆拿及義大利之困難・但一般之意見・均認爲德軍將待至情形較順利之時・然後再進・

（合衆社廿七日匈牙利京電）據由特藍斯溫尼亞北部來此休假之人士今日報告・德軍刻正經過該處開往某地點・藉以加强沿羅馬尼亞之佩爾夫河一帶之貝沙拉比亞邊界・又據悉・蘇軍駐貝沙拉比亞者現時約有二十師團云・

（合衆社二十七日匈京電）此間觀察家探悉・德軍之調動往東南方・若每日最低限度運六十次車通行無阻・則於一月六日便可告竣・

（路透社廿七日倫敦電）路透社外交訪員稱・現時每日幾均有謠傳謂大批德軍在巴爾幹義大利及其他各地出動・似係德宣傳部故意放出之空氣・相信德人以爲目前若在歐洲傳播此種流言・實際上並無何種清楚用處・但若由美國方面傳出・則對彼等甚有裨益・且將不利英國・關於軍隊集中羅馬尼亞一說・德方利用匈牙利鐵路當局最近宣佈鐵路交通由十二月二十八日起實行縮減之事實・蓋如德軍果有大批軍隊假道匈牙利調動者・則鐵路交通必告縮減・此點至爲明顯・但交通之縮減・固不必指爲有軍事調動也・謂爲燃料缺乏・則較合理・至如德國散佈軍隊集中傳說之動機何在・不難索解・此項謠言・實所以動搖巴爾幹國家之心理・同時更可使英國民衆相信希特勒之第二步動作將在巴爾幹・因而懈於防範・事實上羅馬尼亞境內之德軍・最近未見多大調動・而其數目・亦絕不如外傳數十萬之衆云

英報紙多預測 德將向英登陸
有種種象徵可以爲證 英海陸空軍已嚴戒備

（路透社廿八日倫敦電）泰晤士報稱「吾人不聞有任何關於德軍在法國北部之軍事準備消息・可以證明謂德軍放棄從海空以進攻英國者・倘彼等認爲值得一博者・則必試圖登陸・希特勒訪問海峽港口・及其對于衛隊之微妙演詞稱・「余不知爾等之命運如何・但倘余有一日以德國元首之地位而領導戰爭者・則爾等亦應以佩戴余之名字而站於最先之前線爲榮也」新年史報則稱・「希特勒進攻象徵・已在耶穌誕時更爲加增・而所有具有發言資格之人・均相信德方不獨虛張聲勢・以吸引吾人之注意力於巴爾幹・而且侵英之行動將開始矣・所有證據及合法之推論皆贊同侵英危機迫切之論調・自九月中旬以來・德方海空軍轟擊海峽港口比以前任何時期爲猛烈・希特勒已巡視侵英軍力之集中區域・并對英陸軍及空軍演講・不避贅述其以前曾申述者・但英人已少說話而多做事・并已防備一切・英陸軍預備倘將來德軍逃過海軍之踰線時・亦必將德軍擊退・至海上・英空軍又準備再作戰・而獲得九月下旬同樣之勝利・但不論時間空間如何・希特勒不作長期戰爭則爲眞實之事・吾人不久將探決定之步驟・而使勝敗臨於其頭上也」云云・

黑海沿岸 大風災 交通被阻

（路透社廿七日維希電）據羅馬尼亞京哈瓦斯通訊社稱・沿黑海沿岸之風災・爲害甚大・君士坦沙港有數艘輪船不能起卸貨物・多瑙河下流完全凍結・由羅馬尼亞之吉爾吉至保加利亞之加斯古間之河流交通已告斷絕・保京與羅京間之火車・被迫迂迴而行云・

英加緊截捕 南太平洋德軍艦
英荷海局加佈水雷

（路透社二十八日紐約電）美海軍總部所發出聲明之結論謂英國刻正努力企圖捕獲在南太平洋之德艦出一九四一年一月一日起所有開往南太平洋非支尊島之船隻必須首先駛至蘇瓦・聽取命令・航務界人士認爲該處各船隻之管理・將使敵艦在小島港口獲取伏食感覺困難・一般相信・英荷海軍當局已在某區域數設水雷以對付駛近之敵艦云・

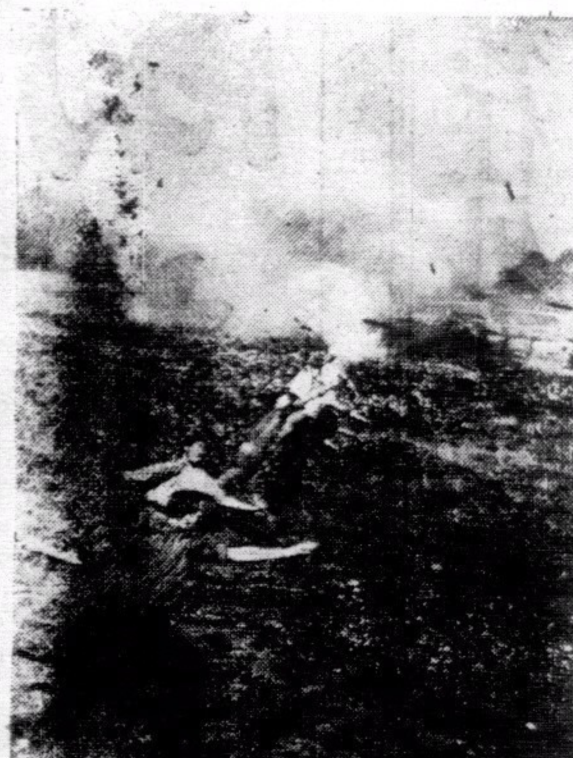

太保衛隊訓練[illegible]

艾登與蘇聯大使 交換改善邦交意見
傳雙方會略談及遠東問題

（合衆社廿七日倫敦電）新任英外相艾登・今日與蘇聯駐英大使邁斯基舉行談話・聞雙方極爲融洽・彼等交換改善英蘇關係之意見・又聞彼等曾簡略談及遠東事件・尤其是關於英蘇二國繼續援渝之意向・一般人意見・莫斯科素重視艾登・但對于哈里法克斯不大信任・據悉・艾登邀請蘇大使排除一切障碍・以期英蘇重修舊好云

保加利亞政府 拒絕依附軸心
蘇方否認召回駐羅公使 匈牙利鐵路減客車班次

（合衆社廿七日保加利亞京電）據消息靈通方面稱・昨日外交問題委員經過四小時多波折之會議後・卒堅決拒絕保加利亞依附軸心國家之建議・

（合衆社廿七日匈牙利京電）據可靠方面報告・保王波里斯昨夜召開御前會議・討論良久・又據確息・波里斯王已撤除有親軸心傾向之陸軍高級軍官多人・

（合衆社廿七日匈牙利京電）德官方通訊社駐羅京訪員・引述此間蘇聯公使館所否認之謠言・傳謂蘇公使已被召回・據稱・外間所傳蘇聯公使刻正準備回國一事・保完全無根據云・

（合衆社廿七日匈牙利京電）匈牙利國家鐵路局現將減少客車之令展期一日・至廿八日午夜始實行・據鐵路局職員稱・開往羅馬尼亞京城之火車・現仍照原定時間開行・但已通知搭客・鐵路局不能担保必有接駁車繼續前往・北開之火車・乘客極爲擁擠・路局已通告搭客・應於今日動身・否則恐不能到達柏林云・

（路透社廿八日維希電）匈牙利內閣每週之會議刻已取銷・因有數閣員抱病未愈・匈首相得里基及財政部長與司法部長皆患燕虎瞬沙症・

（合衆社二十七日匈牙利京電）南斯拉夫公使館立刻否認外間盛傳關於德軍昨夜經過多瑙河向保加利亞西邊境南國進發之消息・羅馬尼亞之車輛交通・除政府駛用外・餘皆暫斷・羅馬尼亞之航空交通今日亦已取銷云・

日本力謀東亞本身 鋼鐵自給
日府各省協議完成 鋼鐵生產擴充要綱 并經閣議過通

（同盟社廿七日東京電）日政府在高級國防國家建設目標下・承謀鋼鐵生產力之擴充・爲使日本鋼鐵界脫離對外依存性・而確立東亞鋼鐵業完整的自主性起見・曾以企劃院爲中心・與陸海軍商工各省關係當局進行協議具體方策・現已作成鋼鐵生產力擴充要綱案・經廿七日定例閣議正式通過・又鋼鐵擴充方針之特點如次・一・美國乘日德義三國同盟締結時機・已於本年十月十六日實行禁運廢鐵・日方對此・決澈底的實行「銑鐵一貫工作」・使日本鋼鐵界脫離對外依存性・極力發揚東亞經濟圈內的自主性・二・爲使現有生產設備全面的運轉起見・決補充良質煤炭・力謀最高度的增產・

瑞典被炸 英認錯誤
允防止再度發生 并賠償瑞方損失

（路透社廿七日瑞典京城電）據瑞典駐倫敦使館致瑞典外交部電稱・經英國當局詳細調查之後・業已認定十月二十九日在赫爾辛堡投彈一事・似應由英方負責・電內並謂・英政府對於此次無意中破壞中立法之行動業已表示抱歉・更力言竭力防止此種情事之再度發生・英方並已承允賠償損失・

哥爾自由運動在菲島 設立分處
由華寶勞率領

（合衆社廿八日岷尼拉電）哥爾將軍之自由法國運動・現已在岷尼拉設一分處・由法國砲兵後備隊年屆五十三歲之華寶勞少校率領・上次世界大戰時・據彼稱・華氏曾被召入伍服務・國人民・已準備援助英國・蓋此次戰爭・不特爲法國本身事・抑亦爲全世界所有愛好自由和平國家之事・彼繼謂・維希方面之態度・祇可謂彼輩相信最後勝利將屬於德國・除此之外・無其他可以解釋・但彼輩不久將發覺（其實早已發覺）彼輩實犯錯誤・法國之併入希特勒之歐洲・實係打銷法國民主政治建築上之傳統主義云・

英國修成頓及赫爾人民贈送澳洲軍兩輛救傷車・圖爲澳洲軍接受代表佟寗爾上校在一救傷車上視察裝飾圖情形

法國政府 限制糧食
由明年一月起

（合衆社二十七日維希電）此間已頒佈限制糧食之令・明年一月開規定每人每星期有三百六十百克蘭姆之肉類・每日有三百克蘭姆之麵飽・每月有二百五十克蘭姆之四分之一咖啡及四分三大麥與穀類之混合物・每月有白米一百克蘭姆・並有五百克蘭姆之通心粉及二百五十克蘭姆之乾菜蔬云・

日本修正 物動計劃

（同盟社廿七日東京電）日本明年度之物資動員計劃・爲適應日德義三國同盟締結後的國際新情勢・決將依存英美資材方針一擲・力謀東亞共榮圈自給經濟之確立・該案經廿七日閣議正式決定云・

日皇召見 橋田文相

（同盟社廿八日東京電）日皇於廿七日下午召見文相橋田・垂詢振興科學及刷新教學之文教實狀・詳聆文相之奏報・達一小時・此舉殆爲近來新例・日皇并指示振興科學之必要・首謂・「如德國・即女子亦甚關心科學」云・

德法秘密談判 合作協定
法海長返維希 德允助法恢復工業

（合衆社廿八日維希電）與軸心有關並能使法國內部獲得緊急決定之完全秘密而又極爲重要之談判・刻正進行中・法國海長達爾蘭已由巴黎返抵維希・現有理由相信・該項談判係關於德法兩國合作之協定・德國由魯爾・薩爾・羅蘭及布里伊流域之原料・鐵及鋼共給法國・使法國之重工業得以恢復・如此吸收大量失業工人・（若不依此辦法・則冬季失業人數將更增加）・亦並非無可能也・以法國工業而生產軍器及作戰用品・當不成問題・然法國爲一戰敗國・此舉對於法國之中立義務・不相符合・刻據估計・倘德國供給鋼鐵・則法國工業將可再雇用工人・由二百萬至三百萬名・以生產汽車・耕種機器・鐵路・車輛・及船隻云・

羅斯福謂未聞 美船停航日海

（合衆社廿七日華盛頓電）羅斯福總統今日接見記者・被問關於日人傳說謂美政府刻正計劃撤退日本領海之美國船隻・羅氏稱・關於此消息之來源・彼甚感覺興趣・但彼前此未嘗有此種消息云・

美阿業已訂立 外匯平穩協定

（合衆社廿七日華盛頓電）美國與阿根廷已正式成立五〇・〇〇〇・〇〇〇元之外匯平穩協定・在該協定之下阿根廷將可利用此欵項以支撑其貨幣云・

美上議員 溫登堡建議 美國提倡和平
畢列特主張援英國 堅尼地力主張觀望

（合衆社二十八日華盛頓電）參議員溫登堡（美國會議員贊成和平運動者之一）提議傳喚前任美駐法大使畢列特及前任美駐英大使堅尼地對參議院外交委員會報告彼等所知關於歐洲局勢之事・畢列特顯然贊成美政府之政策・曾力主予英以較大之援助・而堅尼地則曾向美國警告・請須「停止觀望及靜聽」・

美工業團體建議 汽車業合併出產飛機
加拿大加速飛機出產 明年起月製飛機三百六十架

（合衆社廿七日華盛頓電）羅斯福今晨接見記者時佈露・謂工業團體大會最近建議美國全國汽車工業應實行合併・務期於六個月內完成每日出產純粹金屬戰鬥機五百架・此案現由政府嚴重考慮云云・

（路透社廿七日倫敦電）加拿大軍需部長侯氏頃於倫敦經濟新聞撰文稱・從一九四一年初起・加拿大可望每月可出產飛機三百六十架・加拿大最近設立之兵工廠・爲全英帝國規模最大及最現代化者・現時作戰所用之各種砲彈俱可在加拿大製造・加拿大所接受之戰時定單・總值已達三九〇・〇〇〇・〇〇〇元・加拿大共有主要飛機場五十五處・又有二十六個次要機場・定購三千八百架飛機云・

肯特公爵夫人與阿斯脫夫人參觀加拿大軍總醫院

英財相報告 下月發行新公債
并發其他儲蓄證券 去年十一月以來籌得戰費已達一二六、九零零萬鎊

（路透社廿七日倫敦電）英財相活特今晚發表廣播演說・宣布籌集之戰費新辦法・據稱・由正月二日開始・政府將發行利息百分之二・五之國家戰爭公債・以便人民購買・而於十二月三十一日則停止售賣現時發行之利息百分之二・五之戰爭公債・新公債之票面與其價相等（卽一百鎊之債券・其票面價值爲一百鎊）由一九四六年八月十五日或開始償還本息・但至遲亦不得過一九四八年八月十五日開始清還本息・由正月二日開始・政府又發行一種新證券・定名爲利息三厘儲蓄公債・據活特之意・此項公債之票面價值又與其實價相等・而定一九五五年八月十五日或開始分還本息・最遲亦不過一九六五年八・十五日開始清還本息・據活特解釋・此兩項公債將由英倫銀行發行・其最低之價格爲一百鎊・此外・小債券將由郵局或信託儲蓄銀行供給・其最低之價格爲二十五鎊・而最高之價格爲一千鎊・國家儲蓄證券・利息三釐・國防公債及郵局與信託儲蓄銀行之債券當然繼續發行・活特又稱・「諸君將明白・現有多種公債・供諸君選擇・吾以爲此多種公債將可應付各種需要與環境」・活特論及籌欵以求勝利之努力時稱・自一九三九年十一月以來「業已籌得一・二六九・〇〇〇・〇〇〇鎊・「此確爲大有可觀之數目」・現發行公債之制度・對購買者與政府均爲方便・彼提議儲蓄進行此事・活特復表示對於英國人民踴躍購買公債表示謝意云・

傳泊菲島丹輪 經由各方商妥 讓與英國
一共有四艘 美當局不允表示

（合衆社廿七日岷尼拉電）據可靠方面消息稱・丹麥商輪四艘・「一厚爾達」號・「一格烈打」號・「居脫特」號・及「麥斯珍」號・自德國侵丹麥時即逃往菲島港口躲避・刻經英美兩國及船東數方面談判之結果・行將以該數輪轉讓予英・聞該數輪之船員・現正表決是否仍留於船上・抑或自行返國・結果大多數願仍留於船上云・

（合衆社廿七日華盛頓電）美政府及海島方面各人士斷言・關於岷尼拉之報告・刻尚未獲有情報・某官方人士之意見・認爲倘美國政府已決定移讓任何船隻・自可在美國方面行駛・而不必限於菲律濱港口也・

（合衆社廿七日華盛頓電）美國航政委員會對於岷尼拉所傳關於數艘丹麥輪船之消息・今日不願發表意見・並謂數個問題・目前正操諸總理及司法部之手・關於岷尼拉之局勢・彼等謂無何種特殊消息云・

德義各報紙 向美國警告

（合衆社二十八日羅馬電）此間今晨報紙・對於美國船隻開往愛爾蘭援英之可能・表示意見・并提出警告謂此種行動・將使美國及愛爾蘭牽入戰爭漩渦・羅馬人民報稱・「使愛爾蘭成爲英美兩國之橋樑之企圖・必立刻將美國及愛爾蘭牽入戰爭・倫敦對於此點豈不知乎・」消息報稱・「此次戰事對於美國船隻實加以某種限制・羅斯福總統禁止美國船隻駛往愛爾蘭之時・羅氏本人亦已承認之・」

（路透社二十七日紐約電）據紐約接到柏林消息稱・德國報紙今夜對美國提出警告・謂美國會若修正中立法案・以使美國船隻得開往愛爾蘭各口岸・則美輪將被擊沉・而美國或不免捲入戰爭漩渦云

（合衆社廿七日柏林電）今日早報之社論係根據由紐約來之未證實消息・謂羅斯福總統正計劃一建議從美國船隻禁航地帶中將愛爾蘭除去・以便美國商船隊可將物資送至愛爾蘭・然後轉交英國云・

（合衆社二十七日柏林電）此間星期六晨報紙第一次刊指稱・如有美國船隻・經愛爾蘭運交軍用品至英倫將冒行駛戰區之危險「波爾新報」特別指明稱・各國皆知愛爾蘭處於德軍封鎖區之內・

美人認英國

（合衆社廿七日遲拉杜斯電）上議員祖殊李稱・以彼本人而論・「已認定英國經以血肉還美國正爲吾人而戰・倘英國失敗於希特勒・則德軍將迅速入南美洲・而南美洲則有人於英國失敗之後起而擾亂及革命・然後高舉軍械以歡迎德軍・吾人生活之方式已到嚴重時機・民主主義已在岐途」云云・

法岸德砲 又擊英岸
歷兩小時半之久

（合衆社廿七日倫敦電）法海岸之德軍遠射程砲由今晨四時三十分起開始砲轟英國・歷兩小時半之久・多維爾區落彈甚多・每隔相當之時間・彈一次砲轟・該區爲之震動・此次砲轟至晨早七時止・刻未聞有損毀及死傷之消息云・

墨索里尼令義軍 必須死守巴地亞
義軍開巴地亞增援

（合衆社二十七日開羅電）義大利被俘某高級軍官今日對合衆社記者稱・巴地亞防軍司令・本擬準備撤退・但接獲卡拉西安尼將軍之緊急命令・無論任何犧牲・必須死守・因「墨索里尼堅要必須死守巴地亞」・又稱・卡拉西安尼將軍已預知巴地亞遲早必告陷落・因此準備撤退至防衛堅固之多白勒防地從事抵抗・某埃及視察家・適自前方英軍總部歸來・據稱・大批義運輸車・裝運軍隊及軍用品・由里比亞舊邊界西開赴巴地亞・又稱・最可注意者・該項運輸車・多數係蘭西亞或快意或燃鑄油渣之汽車・所被獲得之義方車輛・爲數頗多・且機件行駛良好・而油管亦無破壞云・

阿境內義軍 又再敗績

（合衆社廿七日斯杜老加電）據邊境報告稱・在夏波里奧斯河及蘇斯加河匯合處之義軍・經兩小時半之劇戰後・大敗而逃・昨日有不少義軍在希軍右翼爾縱隊之來福槍火網下・溺斃於夏波里奧斯河中・希軍現已開入此區・所值得注意者・阿軍一縱隊在叛變首領德里爾達特領導之下參加昨日之戰爭・希軍現正企圖循蘇士加拉山谷向華隆拿再作推進・

（合衆社二十八日雅典電）科字城之中心區今日被投重炸彈十枚・自開戰以來・襲擊此處爲第二十四次・

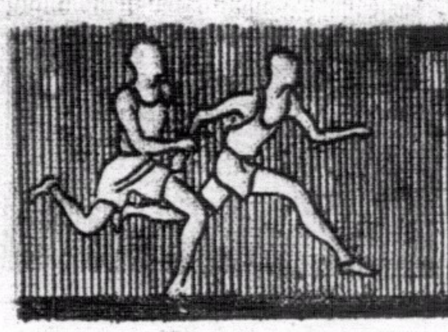

南華體育

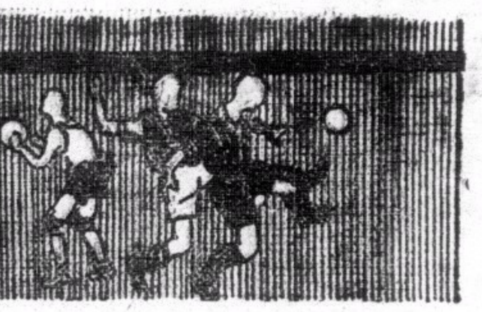

今日潮汐
退　下午二時四十分　上午三時五十四分
漲　下午九時三十分　上午十時三十九分

明日潮汐
退　下午三時二十分　上午四時三十二分
漲　下午十一時零八分　上午十一時廿四分

今日迎戰袁紹兵馬之北魏隊

張榮材

侯榕生

李天生

梁榮照

宋靈聖

陸達鏗

鄧廣森

馮景祥

郭英祺

黎兆榮

葉北華

羅斗文

兄難同弟難
南華昨日雙得利
弟弟淨勝十球阿兄三關連破
東方亦得二隻華隊齊奏凱歌

球場舊侶

年來華軍成績雖多高人一等。但求一日之中。華軍全勝者。事實甚難。昨日總算是黃道吉日。三華出師。不獨全打得勝鼓。而且其中有南華乙組隊伍。何寶堉竟接連救脫兩個十二碼球・終於齊齊淨勝・完全奏響凱歌歸・如此成績・總算不俗・還有可喜者・厥爲乙組賽會中・有海軍打塌了米杜息・卅營炮兵也打敗了軍糧・都間接造成了南華睇坐第二把交椅的機會・此後如果南華能自力更生・把强敵工程兵打塌的話・則乙組錦標，又大有由南華蟬聯之望矣・

以目前的聲威論・南華乙隊・亦確有威脅工程隊之可能・昨日他們直臨虎穴・與九龍秧地虎接戰・竟予取予携・連勝十球而後去・其間雖曾因何洛基犯手球而被罰十二碼・頭一次由衣路士梨主踢・却被何寶堉妙手救出・但球證霍特嚴明・窺見主踢者在動足時・黃瑞祺已走越界線・故球雖救出・仍判再踢・不道依路士梨這次窺定向門角射入・仍被寶堉施展臥虎擒羊勢・仍將球擋去・於是九龍終不打破光蛋・齊齊鑿鑿・輸個十隻無零・計朱國倫四番報喜・李子浩連中三元・朱永强梅開二度・還有正中衛張炳潤・因十二碼球錦上添花・此隊新人物・賽來頭頭是道・快捷穩當・兼而有之・若接連練習不輟・直是未來之甲隊人才・雙方陣容如下・

△南華乙

何寶堉
許福元　黃瑞祺
何洛基　張炳潤　陳汝成
梁炳坤　朱永强　朱國倫　李子浩　鍾熾輝

△九龍乙

文當沙
梳　路打
堪篤利
郭彼得　馬太亞士
占維　脫
哥頓　士衣路士梨
亞　里
麥却尼大佐治

乙組賽罷・甲組登場・李國威亦隨隊同來・惟是只作座上客・蓋休養傷足・不得不然・於是全個陣容・與昨日本報所登者毫無異樣・時屆開賽・細觀九龍方面・僅得十員・不獨小告山奴與帕利拉不見前來・連卑利士也說足傷・只作座上客・但反有葡萄牙隊左翼亞路維士投効・又有一個架目鏡之乙組人物施路華參籍軍中・球證與馬鳴號令開場・九龍却要求暫待・云將有人趕到・但稍候一息・猶不見有人前來・與馬遂下令開火・於是秧地虎只得以十人應戰・直至關雲長（李惠堂）演過華容道釋曹之後・至二十分鐘・始有會在乙組當正前鋒之衣路士梨加入作右內鋒・而有以下陣容・

△南華會

譚均幹
謝錦洪　會仲雲
劉松生　林德譜　劉慶才
李碩友　李惠堂　陳德輝　鄒文治　李德祺

△九龍會

烏烈芝　施路華　亞士維路
立士梨　麥士維　昃臣
藍壁　路　維　脫
衣士文　衣路士梨
杜喇士葛

南華昨日的演出未免太慢・是以九龍雖常常被困・結果仍僅淨贏三球・如果他們能顯出戰星島和打米杜息的威風・則勝球必在半打以上・假使死不饒人・如他們的乙組打法・則火破今年一切射球紀錄・亦有可能・想他們的不盡施虎威・却是不欲太爲已甚・我爲此言・也不是憑空理想洗因爲在九龍只得十人應戰之時・賽至十分鐘・與馬會因九龍在禁衛界內犯手球而判罰極刑・李球王以爲對方是無意觸犯・竟網開一面・只輕輕一踢・任由門將接救・待至對方已足十一人之數時・便又立刻施用要術取勝・如此這般・眞令人有目迷五色之感・

此場賽事・完全賽成一面倒・本無甚可記之處・茲只擇較可紀者略爲筆之於次・

開賽不久・惠堂首先探門未中・次一輪急攻・卒被立士梨救出・李碩友遠射・又爲門將救出・南華控制全場至十分鐘時・九龍被罰極刑・惠堂主踢・虛應故事・被門將從容救出・直至十五分鐘時・均幹始初次勳手接球・轉瞬九龍門前又形多事・至二十分鐘時・衣路士梨加入充右輔・即見德祺銜枚疾走・認門傳中・陳德輝門前一頂・已開紀錄・此後南華仍控制一切・只因各鋒多遠射不中・陳德輝又未見施演急速衝陣法・是以久久無功・直至休息兩分鐘前・而後見惠堂乘德輝傳交之便・射球入網・上半時南華以二比零勝・

下半時南華仍幾希控制全場・李碩友與鄒文治數次不待球墜地即平空掃射・俱未中鵠・此數腳起掃・如有一命中・則九龍必無多幸・未幾・九龍因無時不在被困中・不覺老羞成怒・漸見不文・其後卒有烏烈芝用手推李德祺・被球證警告・戰至三十三分鐘・陳德輝在禁衛界內正思用頭攻門・却被藍壁自後猛撞・與馬目光如電・立判罰十二碼球・此次李惠堂以爲對方罪有應得・不再客氣・遙施穿楊妙腳・南華遂得三比零勝利・與弟弟一同奏凱回營

風聞南華甲組中人・近已無多人到營駐宿・晨早練習・甚由上亦惟多乙組中人・敬語老牌軍甲組諸君・前途荊棘尙多・幸無因近來成績不弱而自滿自大・須知道高一尺・魔高一丈・位高勢危・欲得南華而甘心者大有人在・更應知藝如逆水行舟・不進則退・吾望諸子・似以繼續宿營練習不輟爲宜也・

本週足球比賽秩序

十二月廿九日（星期日）

甲聯賽
下午四時
星島會對光華會(5—0)……香港會場

乙聯賽
下午二時半
星島會對光華會(4—3)……香港會場
下午四時
警察會對傑志會(0—2)……界限街場

丙聯賽
下午二時半
國際隊對打旗隊(2—2)……加路連山
十二營炮兵對俄僑會(6—0)……掃桿埔場
下午四時
軍醫隊對七營炮兵(0—2)……掃桿埔場

吳軍先盛後衰
二比零破爛頭蟀
上半時閃電戰連下二城
下半時屢被攻險遭不測

革上飛

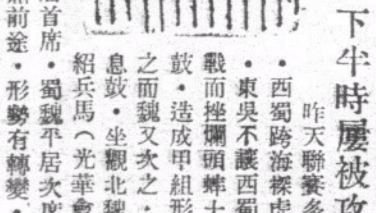

昨天聯賽多場・甲組華軍盡得利・西蜀跨海搗虎穴・三箭射倒秧地虎戰・而挫爛頭蟀士葛隊・吳蜀俱打得勝鼓・造成甲組形勢・吳居首席・蜀次之而魏又次之・吳蜀兩强在今天偃旗息鼓・坐觀北魏之成敗・如魏能勝袁紹兵馬（光華會）則甲組形勢仍以吳多賽一場・居首席・蜀魏平居次席・今天北魏或和或敗・對手奪漢鼎前途・形勢有轉變・北魏將遭受絕大之影響也・

閒事別提・言歸正傳・話說東吳在第一循環週以四比一將爛頭蟀士葛隊打到變成扁頭蟀後・東吳仍保持未有再敗・（除欒權於星島外）・士葛諸將表演・則時價不同・曾威脅北魏・雖敗亦榮・其主幹軍將代表蘇格蘭出席國際盃賽者佔有八人之多・曾有以六比五淘汰大中華隊之驕人成績・由此而觀・士葛諸將之技已比前進步・自不待言・故與東吳重逢・東吳之雖能操勝・然必須經過苦戰始能奪得此寶貴之兩分・早在意料中・幸而士葛隊之巴拿備尙在被罰離場之列・未能上陣・實力略受影響・否則東吳將更遭受爛頭蟀之嚴重之威脅也・

東吳以全力上陣而僅勝二比零・成績未見滿意・諸將表演須有上下半時之別・上半時勇如猛虎・施用閃電戰・轉瞬間連下兩城・前鋒推進・急若流星・兩翼齊飛・夾攻入陣・中後防安如磐石・周瑜（許竟成）滿場飛・吳祺祥退居右後衛・比任中衛時勝任愉快・精頭球・腳頭清爽・顯漢鮮受威脅・曹秋亭與程普（許文奎）先後建功・

全軍攻守並皆佳妙・令人嘆觀止焉・士葛則動輒得咎・荷息孤軍奮鬥・然以球運不佳・兩次良機・竟交臂失・左翼無大將・權以右輔充左先鋒・亦坐失良機一次・上半時東吳士氣之旺盛・確使蘇皇軍屈膝・

孰料吳軍士氣時價不同・上半時如狼似虎・下半時諸將因在上半時情緒過度緊張・以全力以赴・致在下半時表演遠不及上半時之佳・諸將亦露疲態・反予士葛隊以進攻圍門之機會・幸而士葛隊無善射之將・得機失機・不下多次・左內輔傷足・左中衛失常・右翼連失良機・東吳始得平安渡過大險・然以鍾勇森之未能衝過老將符利沙之防綫・許竟成亦有力不從心之演出・其他四鋒雖得接濟・攻勢大減・易招敵攻・幸額後防六將拼死力拒・始克保二球之利・往昔吳勝聖若瑟・和星島・今勝士葛・俱是在上半時得利・下半時則反走下風・今後若仍保持此作風・一旦遇勁旅・勢必弄至得不償失・終有噬臍莫及之歎・不可不愼也・戰情如下・

蘇皇軍對日佈陣・荷息領軍先行・意欲暗渡陳倉・周瑜（許竟成）握守險隘・迎頭截擊・約兩分鐘程普（文奎）射過門楣・五將捲土重來・程普翻身輪送・曹秋亭站在越位處（幸球證看不見）翻身力踢・先報捷音・掌聲滿場・還就是閃電戰開始・吳軍攻勢大盛・步步爲營・兩內輔張曹緊後與中衛線聯成一氣・澄滔疾入傳中・文奎單騎闖入・適遇蘇軍門將出迎・力攻不克・是時文奎演出單騎迫宮兩幕・使洋兵膽震心驚・霍近拿位置失宜・符利沙孤掌難鳴・門前草木皆兵・東萊太史慈（侯澄滔）從斜谷刺出・打中柱底・敵衛勾銷・荷息掬軍反攻・力射過高・再射被救。左翼會因顯漢救險球脫手・面對球門・竟作無的放矢之舉・吳軍逃過大險・侯澄滔先後被罰犯越位多次・勇森得機・急用頭頂・門將出迎・不料文奎之征騎已至・捷足先登・發球入網・成二比零完結上半時・

易地再戰・東吳士氣突見頹唐・蘇皇軍士氣反見盛旺・急取攻勢・吳軍退守・遂演出圍城戰・五路夾攻・吳祺祥在下半時表演不及上半時之佳・漏踢兩次・荷息迫近・射不中的・未幾荷息又在中央突破・提腿力射・打中門柱・圍險象頻仍・吳軍門前草木皆兵・洋兵右翼迫近門前・兩度失機・洋兵圍攻多時・本有隙可尋・奈無善射之腳頭・勞而無功・一次・曹秋亭突作美妙之下・射打中柱腳・勇森力攻・俱遭老將符利沙所阻・動彈不得・吳軍前鋒因勇森之被監視・攻勢削弱・最後曾獲得一次良好之機會・文奎調虎離山・勇森切入力射・文奎銜前・門將衝出將球緊抱・幸免於難・又金海坐射出界・直至完場・吳勝二比零陣勢如下・

△東方會

劉顯漢
吳祺祥　江善敬
羅偉權　許竟成　劉始讚
侯澄滔　曹秋亭　許文奎　張金海　鍾勇森

△士葛隊

兵其亞
符利沙　尼士蕆
奇勒　霍近拿　文路
馬素　曲奇　荷息　哥頓　嘉利

籃球聯會昨開會
公開女籃定下月四日開幕

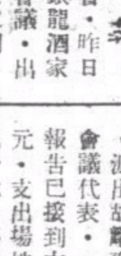

香港籃球聯會・昨日下午一時・假座銀龍酒家二樓・召開委員會議・出席者有劉宗燦・黎之明・薛秋榜・胡好・（蕭毅廉代）・胡耀東・謝飛烈・開會後・由書記宣讀上期議案・報告事項・（一）學界賽經費・已交裁判委員一百五十元・交香港籃球裁判會開男子賽裁判費二十元・招待費二十八元（二）學界賽甲組因不足隊數・未有舉行・其餘乙組丙組・依決定日期・進行順利・（三）女子公開賽・已于十二月十八日止截報名・參加隊有星島隊・平正會計隊・南洋商學院女子隊・南華女子隊共四隊・（五）南華會來函・派出胡耀東爲出席委員會議代表・（六）黎之明報告已接到本會一百五十元・支出場地修理及佈置九十元・其餘用作裁判事宜・詳細數目・俟學籃球複賽畢方能總結・（討論事項）・（一）關于女子公開籃球賽・應如何決定日期案・議決定一月四日開始比賽・（二）代表會定卅日下午七時・在記者公會召開・（三）謝飛烈佈告各隊及隊員資格未有犯規・亦未有抵觸會章・（通過）・（四）議決比賽採用雙循環制・（五）每週數場・依照擬定一三六比賽・（通過）・

★　★　★

昨日界限街之戰
米軍克東海老龍
成績三對二一度打成平手
乙組海軍以二對一勝米袋

飛而生

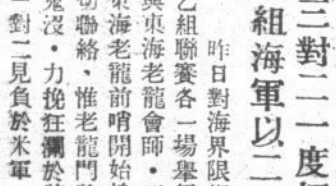

昨日對海界限街球場・先後共有甲乙組聯賽各一場舉行・兩場均爲米杜息與東海老龍會師・下午二時半・米軍及東海老龍前哨開始接觸・米軍全隊有密切聯絡・惟老龍門將鶴奇演出有若神出鬼沒・力挽狂瀾於將倒者甚多・雖終以一對二見負於米軍・實非門將之咎・兩後衛未能監視米軍前鋒・中衛綫以奧力根居中・奧力根乃前鋒材・昨日演出・助攻力則有餘・惟退守力則未足・兩翼衛未能與奧力根收合作之效・前鋒欠缺及門一腳・能予米軍以威脅者僅奧力根一人而已・海軍之終能反敗爲勝者・鶴奇及奧力根之功不可沒・

米軍門將雖未若海軍之佳・惟中後衛異常堅强・屢拒海軍五鋒於千里之外・前鋒富衝刺力・惟屢不能衝過鶴奇之防線・是以雖攻多於守・終不能以一對二俯首稱臣・

開賽時・米軍攻多於守・惟各將演出尙未臻合作・是以久久仍未能攻陷海軍之最後防線・如是互有攻守・雙方均未取得勝利・

易陣後・雙方接戰更烈・惟米軍不能圍破海軍之最後防線・海軍前鋒則未帶備射球鞋・故亦未能取得勝利・廿五分鐘・米軍韋氏得機傳中・麥格臣截得命射・先開紀錄・東海老龍不甘損失・努力反攻・三十分鐘・威健臣已爲海軍攀回平手・經此一變之後・士氣大振・最後兩分鐘・海軍威健臣再記一功・反以二對一獲勝・雙方列陣如左・

△海軍隊

鶴奇
汪士哀　卑利路
比利　奧力根　路妙倫
史超域　奇梨　威健臣　阿理羅

△米杜息

文吾　邊頓　韋侯士
利維路　布力般
拼亭
巴拿備　麥格臣　珍寧士　韋氏　勿刁士

乙組之戰既終・兩隊健兒相繼登場・雙方均未足正選人數上陣・米軍非殊窩打倦勤・由施漢恒居後衛職・前鋒線則由褒倫加入戰團・海軍加入雲血・鶴堅士及巴打・雙方實力均受影響・統觀昨日一役・米軍因守衛線堅固・門將甚少受海軍威脅・後衛柏架與施漢・有密切聯絡・中衛線善包抄・畢禮地爲守衛線之靈魂・助攻助守・勞苦功高・前鋒線・五將均富衝刺力・梳氏尤爲前鋒之輸血管・惟上半時還海軍之嚴密監視・一籌莫展・下半時較見活動・是以米軍下半時方有取勝之機・

海軍方面・門將羅便臣演出未若平日之佳妙・所負第二球・實有挽救之可能・惜彼木立不動・遂爲褒倫頭頂建功惟在最後十分鐘・則恢復平昔水準・屢救大險・奈何距離完場之時不久・且元氣已傷・終無反敗爲勝之機會・飲恨終場兩後衛羅富利及韓尼維路・雖有多時之合拍・惟昨日不能遏止米軍五鋒之衝刺・位置上乃微覺凌亂・中衛三傑・巴把在昨日戰中・經驗不足・已顯露無遺・告羅夫脫因注意補其不足・於是中路常見空虛・乃爲米軍所乘・故終不能不敗・前鋒綫・軒地本爲海軍射門最有把握之一人・惟昨日因左方兩將爲新人・缺乏聯絡・故推進受影響・更因米軍畢禮地表演冠全軍・於是更無活動可能・飛鵬士及獵披治合作上較左方爲佳・海軍昨日進攻乃多從左方推進・米軍在守衛上乃較易爲力・

球證卑押・一聲號令・雙方除長梳氏及軒地先禮後兵・米軍背日列陣・海軍迎日作戰・雙方列成陣勢如下・

△米杜息

戾臣
施漢　柏架
威健臣　畢禮地　譚馬士
湯姆斯　梳氏　皮亞臣　褒倫　金馬

△海軍隊

羅便臣
羅富利　韓尼維路
巴把　告羅夫脫　韓尼威路
鶴堅士　雲血　軒地　獵披治　飛鵬士

開賽後・雙方均採用閃電戰略・二分鐘・皮亞臣得球衝前・褒倫從傍策應・忙中漏踢・韓尼維路一腳勾消・四分鐘・米軍復見得勢・五鋒進攻有如排山倒海・已侵近海軍腹地・譚馬士傳中・褒倫球到人隨・迎射中靶・先開紀錄・海軍大舉反攻・有志者事竟成・六分鐘・軒地單騎刼寨・施漢攔阻・軒地傳交右路・飛鵬士不辱使命・搶回平手・六分鐘內・雙方俱已打開紀錄・神速異常・此後米軍仍極得勢・皮亞臣挑過羅富利・羅便臣衝出・救球脫險・海軍得機反攻・飛鵬士切中命射・戾臣及時托出界外・負角球・飛鵬士主踢・施漢一腳勾消・梳氏會得機命射・但爲羅富利救脫・至三十四分鐘・軒地猛射一記・戾臣得而復失・爲狀至險・幸得施漢救脫・半場休息時・雙方暫時平分春色・

易陣後・雙方互有攻守・惟久久仍未分勝敗・海軍・飛鵬士逼得角球・一腳傳中・戾臣漏接・軒地截得發彈・戾臣撲救出險・再負角球・飛鵬士主踢・雲血放高射炮・米軍在久守之下・得機反攻・金馬切中發炮・羅便臣雖將球接得・惟皮球已在門前白界之內・照理已作負論・惟球證當時立於甚遠・未見其事・無若何表示・於是海軍乃逃過大險・海軍大難不死・乃下令反攻・惟被米軍守將擊退・二十分鐘梳士得譚馬士妙傳・單刀赴會・復陷一關・二對一米軍又告佔先・經此之後・海軍守衛更呈不濟・廿二分鐘・米軍復逼得角球・譚馬士主踢・褒倫頭上開花・三對一・無何・海軍又逼得角球・儺披治主踢・飛鵬士頭頂中的・造成三對二之緊張局面・海軍正欲大舉反攻・奈時不再予・至完場號鳴・米軍以三對二僅勝東海老龍・

鳴謝跌打良醫
梁仲偉醫生

弟前因一時不愼・挫脫右腕骨・疼痛不堪・幸得梁大國手仲偉調理有方・只三日而已愈・今已舉動自如・昨（廿五）日且能到界限街球場參觀足球・又能・常販物矣・感激之餘・特登報鳴謝・並介紹一般受照如者俾知港中有跌打良醫也・

弟梁秋祺恭頌

先生寓洛克道一百四十九號保生堂內

今日消息太多「足球疑難問答」暫停

今日出師北魏隊之袁紹兵馬

李國祺

鍾鄭林

梁柏偉

楊子許

鍾劍輝

張樹輝

陳偉生

劉錫銓

錢燦芬

卓石金

黃景聰

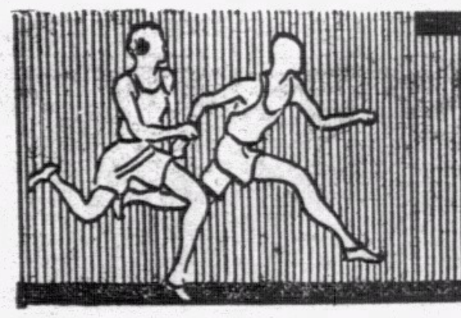

南華體育

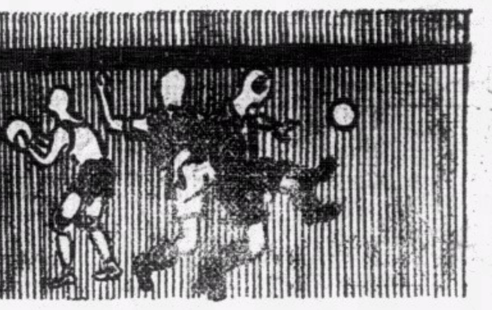

天氣預測　本港今日　吹東風　天氣和煖　天色晴明

日出日落　日出　上午七時零二分　日落　下午五時四十八分

今日六場聯賽
甲組袁紹剿魏兵
乙組亦有袁紹戰魏兵傑志逢警伯
丙組只有三場軍糧退會飛機白勝

草上飛

經昨日之足球戰爭過程後．甲組兩華軍果然不失衆望．俱打得勝鼓回朝．從茲對爭標地位．又進一步．然而華隊三強地位有無變動．還須要看今日魏軍戰袁紹成績如何．此戰若照表面而觀．則自言是三歲小童．也會測魏兵必勝．爲的是他們所有者是現成軍馬．不須心血訓練．已組成一隊強有力的新軍．此中幾乎個個老師爸．不是舊冠軍隊人物．便是國腳之流或雛鳳隊中人．光華呢．中多來自南華乙組之人．比較起來．自然有上下床之別．

不過新陳代謝．本天理之循環．往時好手．難期永遠不頹唐．豈不會後來居上．一邊是巔峯已達．一不苦練．則退化可期．一邊則苦練頻頻．正在蓬勃有朝氣．則誰敢謂其必敗．按據袁紹軍兵的最近演出．爲勢幷非易與．也有藍本可尋．不信且看他們在嘉山戰東吳時．開始如何犀利．甫開賽立施閃電戰法．不幾分鐘黃景聰卽已妙建頭功．其後又由錢熾芬再勝一球．以一比零及二比一先勝．那時眞打得吳軍有點驚慌．心情紊亂．若非光華經驗不足．他們休想終得回三對二．反拔勝籌．在當時光華正在不景時期．還未贏過一戰．尚且有此力量．何況今日全華軍已復得洋軍師信任．決計屏（手旁）棄四夷．他們在要表現華人更見可靠的當中．自然更打得起勁．

惟是根據昨晚光華方面傳來消息．則今日陣勢．或會比昨日的略有不同．所因日見進步的田榕發適有微恙．今日十九未能出場．故到時或須起用陳偉生當右翼鋒．全條前鋒線多有變動．如此一來．內鋒力雖見加強．然陳偉生未慣當翼鋒．不免楚材晉用．他的演出．及得到當日戰東方時之梁炳金否．實在不可知之列．可惜田榕發有病．梁炳金也領下生瘡．未能戎服登場．照如此情形．則演出上能如戰東吳時好否．我卻未敢知．如果他們能打出優良．則魏兵未可輕言穩勝．

昨晚我們曾向魏方探聽．到深夜九時．還推說陣容未知．但根據別一方面消息．則云魏軍不敢小覷光華．今日張榮才與李天生俱決計登場．但又有見榮才昨還用布纏腕．自云到時能否勉強上陣．尚還未知．如果不能．則由朱兆恒頂替．左翼三隻．還未定用羅用葉抑用楊．如此情形．則倘遇光華演出可人．則必有劇戰．不過如思量如前次之淨勝五球．我以爲魏軍可以休想．雙方陣容如下．

△光華會

梁柏偉　張樹輝　黃最聰
李國祺　鍾劍輝　卓石金
鍾輝林　楊子祥　錢熾芬
劉福鎏　陳偉生

△星島隊

李天生　陸達鏗　楊水益
張榮才　宋靈聖　葉北華　羅斗文
朱兆恒　郭英祺　郭兆榮
侯樾生　梁榮照　馮景祥　鄧廣森

香港球場的前哨戰．魏方亦是袁紹來戰魏軍．魏方陣容．自云未定．惟有放下不理．到時看是如何．想來大概也不過如是如是．光華方面．已宣佈陣容．只因陳偉生要上甲組．梁炳金不能出場．實力未免削弱．照表面看來．也是魏方得勝居多．光華乙組陣容如下．

李華芝　周永雄
楊本漢　羅穎駒
林正芳　黃華熾　李恩樑
盧樹嘉　楊本宏
梁炳全　龍自立

另一場乙組賽．由警察與傑志賽於界限街場．警伯乙隊不勁．傑志已有進步．勝利似必屬傑志．丙組因軍糧已宣佈退會．今日飛機隊將無戰事而白得兩分．國際對打旗．又已提前昨日賽去．是以僅得賽會兩場．十二營炮兵想必能勝俄僑．軍警與七營炮兵有惡戰．

傑志體育會 征澳戰績

傑志體育會．乘耶誕假期之便．特組大小足球隊出征馬交．小型球首戰以零對二負於沙崗．第二場對無畏．何有基．周桂昌．朱錦成各記一功．以三對一勝無畏．大足球隊第一戰對無畏．由郭英祺及葉北華各奪一關．以二對一得利．第二戰對警察．郭英祺李德祺各取一城．以二對一得勝．最後出戰澳聯隊．傑志以四對一得利云．

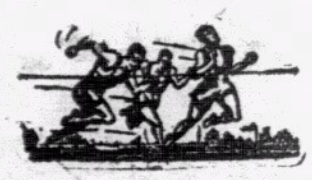

南華會今開 十八週年陸運會

南華會第十八週年陸運會．定于今日上午十時．在加山舉行．本屆參加人數甚衆．項目亦異常豐富．預料各路健兒．當有一番爭奪．賽畢．由該會會董頒發實材頒獎．秩序如下．（一）男一百公尺．（二）男擲標槍．（三）男一百一十公尺跳欄．（四）男跳遠．（五）男四百公尺．（六）男擲鐵餅．（七）男三級跳遠．（八）男二百公尺．（九）男撐竿高跳．（十）男一千五百公尺．（十一）男跳高．（十二）男四百公尺跳欄．（十三）男各部運動員四百公尺四人接力．（十四）女公開四百公尺接力．（十五）男乙組公開四百公尺接力．（十六）男八百公尺．（十七）男甲公開千六公尺接力．（十八）男甲公開四百公尺接力．（十九）男公開一萬公尺．（廿）男職員一百公尺讓賽

若瑟場中 大檯半力勝若瑟
若瑟隊亦人手不齊拉雜應戰 工程兵又以九比一勝香港乙

小秀

昨日在聖若瑟場作賽之甲乙組足球聯賽．甲組由大檯客對聖者瑟．乙組則由長勝軍工程對弱旅香港會．乙組賽事．因强弱懸殊．勝負誰屬．已在吾人意料中．結果．工程兵再以如上週九比一之成績．壓倒香港會．甲組賽．大檯客依然幸運．又以一比零戰勝聖若瑟．若瑟第一週被大檯客勝三比二．昨日又以一球遭敗．可算是禍不單行．

工程對香港會之戰．大檯客前哨實力不如．在開賽後盡爲工程佔上風．前鋒環門而攻．香港門前彈如雨下．幾無返攻之力．上半時工程已一只復一只．大勝五比一．下半時更不客氣．多添四枚．湊成九比一之數．與第一週勝球．如出一轍．香港會在被圍攻之下．仍能打破鷄蛋．已是盡其所能矣．計爲工程建功者李惠林最多個人射四球．霍士一球．柏林兩球．張新漢一球．陳錦增一球．陣勢如下．

△工程隊

雲芝　泰　羅柏林　張新漢
莫士威　士賓　沙波利路　士霍士　陳錦培　李惠霖

甲組之戰．大檯客出師至聖若瑟場作客．照近日兩隊之狀況而論．國際軍似較佳．一般人士在事前之黑市．均謂若瑟成數較高．昨日若瑟隊在主場中．仍然缺將．夏仙．花南地士．告魯氏等均未到場．臨時拉雜成軍．實力頓減．大檯客亦未以全力上場．碧福花路之流俱未上陣．兩方之戰力均已削弱．戰鬥力平均．在七十分鐘之劇戰中．香港會卒賴上半時之一個勝球機會．以一比〇之數．奏凱而還．

開賽後．香港會卽策動進攻．小史在後輸送．顚馬狂衝入陣．認門發彈．去勢雖勁．但培福五指關堅固．未有所獲．若瑟反攻．李安納揮軍進攻．奧地路接出．若瑟腹地又成多事之秋．大檯客左翼迫得角球．開向門前落下．大檯客狂衝若瑟守將用頭球拒敵．不料阜拉在人叢中翻身一箭．培福視線被遮．追至欲救時．皮球已滾進網窩．一比零．香港會先勝

大檯客仍是向若瑟圍攻．李安納回軍在門前救險．力拒顚馬．努力勾銷．但是此去彼來．幸培福鎭定從事．守將負隅苦戰．幸未再失．是時若瑟重整旗鼓．小李安納飛入陣中．士堅拿非法阻人．被罰任意球．李安納怒射．僅越楣飛去．申都氏閃入阜拉得後防輸送．又向若瑟壓迫．一次急射被培福救去．又一次單刀迫近．是一個必勝良機．但是培福機警．又挽狂瀾．上半時完．香港會仍以一球佔優勢．

易地再戰．若瑟猛攻．申都氏得機．被判越位．加氏踢出．又成香港會之天下．阜拉盤球縱橫衝突．嚇得若瑟守將胆震心寒．培福生意興隆．左擋右撲．屢次迫負角球．倖保不失．最後．鳩氏傳中．阜拉衝入．培福奮勇搶險．與顚馬同仆地上．皮球雖被衝入網．但球證因此未作勝算．雙方混戰移時．大檯客仍無所獲．以一比〇完場．兩隊陣勢如下．

△香港會

加梨　鴨物頓　格烈頓　士葛
奧地路　小史　阜拉　戴維氏
押特利　史堅拿　鳩氏

△聖若瑟

劉榮光　小李安納
林珍　李安納　加士地
曾培福　申都　路納
寶雲　加　特甘美　葉直　偉士

昨日足球總賬

聯賽	勝方		負方	比數
△甲聯賽	南華會	勝	九龍會	三比〇
	東方會	勝	士葛隊	二比〇
	香港會	勝	聖若瑟	一比〇
	米杜息	勝	海軍隊	三比二
△乙聯賽	南華會	勝	九龍會	十比〇
	士葛隊	勝	軍需隊	五比一
	工程隊	勝	香港會	九比一
	海軍隊	勝	米杜息	二比一
	卅營炮兵	勝	軍糧隊	三比一
△丙聯賽	打旗隊	勝	國際隊	二比一
	卅六營炮兵	勝	工程隊	三比二
	廿四營炮兵	勝	蜆殼隊	四比二

學界籃球賽 華仁勇克美爾頓
英皇皇仁亦同時得勝

學界籃球賽．昨有二場舉行．高級英皇以三十二對二十七勝華大．初級皇仁亦三十三比二十九勝保羅．最重要者爲華仁對美爾頓三戰．華仁全隊戰將盡出．但稜戰之下．雙方勢均力敵．上半時以四對四平手．下半時美爾頓雖竭力頑抗．但僅得六人出戰．華人猛攻之下．遂以十比八擊敗美爾頓．本屆學籃．初級冠軍．華仁希望甚高．戰績如下．

(華仁)	射	罰	犯	分
李榮棠	〇	〇	一	〇
溫其慶	〇	〇	一	〇
黎仲賢	四	〇	一	八
何世猛	一	〇	〇	二
謝振興	〇	〇	二	〇
黃耀華	〇	〇	二	〇
總分十				

(美爾頓)	射	罰	犯	分
容子楨	〇	〇	二	〇
鄭兆紘	一	〇	一	二
司徒英	一	〇	一	二
陳錫貫	一	〇	〇	二
魏廉沙	一	〇	一	二
鄭達	〇	〇	〇	〇
總分八				

醬料涼菓行互助社 舉辦公開乒乓賽
分成人及小童兩組舉行

九龍西貢道五十號醬料涼果行維持失業互助社主辦之公開全港乒乓比賽大會．現已開始報名．查該社之乒乓比賽．分成人及小童兩組．每組以五十人同時舉行．初賽在國曆三十年元月十九日在該社學校及在鴻印別墅舉行．決賽則在元月廿二日開始．屆時一幷頒發獎品．以資鼓勵．由香港中國新聞記者公會體育部長黎明之担任裁判云．

女子公開排球賽 今有冠軍爭奪戰
同時請顏成坤主持頒獎禮

女子公開排球賽會．本屆共有星島．仿林．南華三隊參加．各場競爭異常劇烈．全部秩序．經於上週賽竣．但仿林與南華兩隊．均得勝三次．失敗一次．積分不相伯仲．故須今日三時．再由兩隊對賽一場．方能決定冠軍誰屬．該賽會以此場比賽．關係重要．故特召開會議．愼重推定裁判員．以免失敗者或有遺憾．結果僉以梁杰棠曾經全兩君爲排球宿將．經驗湛深．請其担任此場證人．自必勝任愉快．此故雖以梁君爲仿林教練．亦絕不避嫌．因材舉任．蓋知梁氏爲體育界知名之士．必能秉公裁判．絲毫不苟．使兩隊均感滿意也．

今日之戰．既關係冠軍得失．兩隊自必以全力應戰．一決雌雄．預料屆時必多精彩鏡頭也．聞該賽會以此場乃屬決賽．到場觀衆必當擠擁．特在場上加設座位．以免後至者有向隅之嘆．并爲簡便起見．同時請由顏成坤氏頒發是次賽會獎品云．

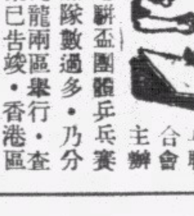

初級耀駢盃 冠軍決賽
今夕在嶺東球室舉行

永

香港乒乓聯合會主辦之初級耀駢盃團體乒乓賽．因參加隊數過多．乃分香港及九龍兩區舉行．查分區賽業已告竣．香港區由南華體育會乒乓隊及馬祿臣醫院乒乓隊奪得決賽權．美星與合羣紅則奪獲九龍區決賽權．四隊決賽亦經已開始．今夕爲決賽之最後一夕．下午七時一刻．在嶺東球室舉行．首由馬祿臣隊出戰南華隊．查馬祿臣隊在覆賽及決賽中．均敗於南華之手．今夕相逢．馬隊則誓雪前恥．南華則決保持以往威名．且雙方一勝一敗．對前途有極大影響．蓋勝則可穩坐冠軍席．敗則屈居亞軍．是以兩隊必出全力以赴．劇戰難免．望雙方均以眞正藝術爲依歸．莫再蹈前次之覆轍．第二場本由美星與合羣紅會師．聞美星有棄權意．是則季軍席．當歸合羣紅所有．乒乓聯合會不欲阻延時日．決於今夕賽畢．由盃主方耀麟先生主持頒獎典禮．茲探錄雙方名單如左．南華體育會．鄧奕興．李安．方耀榮．張沃棠．李永業．陳漢初．馬祿臣醫院．余祖晃．歐陽德泉．黃福銘．王愛廬．鄭永達．馬彥華．

合羣盃小型球分區賽 循環再逼和華僑
循環門將李紹榮表演驚人

白鴿門將

九龍小型足球總會主辦之合羣盃兒童小型足球分區賽．經過第一週翻雨覆雲．未受球迷注意之循環隊．竟躍而高據積分表首席．現已轉入第二階段．各場戰情．自較第一週爲緊張．昨日下午四時半．爲合羣盃分區賽第二週開始．仍在何文田麥花臣球場舉行．是戰適爲旺角區之華僑隊．再度與深水埗區之循環隊碰頭．兩隊在第一週對壘．曾以三比三而戰和．雌雄未決．故此次相逢．雙方均用全力以赴．較過高低．有此緣因．勢必多緊張鏡頭演出．毋怪球國迷哥．多有捨大足球聯賽而不看．爭來賞鑒小童球藝．作壁上觀者．較第一週各場戰事．倍爲擠擁．

賽時已屆．球證張偉光．鳴角召集雙方小健兒．辦理對相驗證手續．事畢．遂揭開戰幕．華僑先採攻勢．循環努力抗戰．雖屢頻於危．然門將李紹榮似有神助．妙手回春．數度救必失之球．博得觀衆掌聲四起．

華僑仍力攻不懈．循環門前險象橫生．是役循環小英雄．賽來多未及前戰菓菜隊時之水準．故陣地常遭華僑隊所蹂躪．幸而門將李紹榮有驚人藝術演出．曾救險球達七八次之多．是故華僑攻勢雖占全賽之七成．而仍難得手者．未始非循環門將有回天妙手之功也．上半場乃以〇比〇之紀錄而罷休．易陣再來撕殺．華僑以姚啓華替出鄭木勝．洗耀光在第一週首戰而斷手骨．經李子飛醫師診治．華佗聖手．已告痊愈．髀肉復生．披上戎衣．告勇登報．替出郭佩祺．陣容經此調整．看來似稍雄厚．然洗耀光雖能上陣．惟傷手仍未十足活動如常．有所顧忌．戰來位置雖佳．但英勇已不如前．故實力依然無甚增強．循環隊方恩潤亦自退休．補以王子雲．此子個子矮．詭計多．雖身材不及人．然步步爲營．竟使姚啓華一籌莫展．華僑諸鋒．每多貪功．雖有必勝之機．或以操之過急．或應射不射．或應傳不傳．常予對方以從容應付．大腳勾消．循環亦善鴻也數挽狂瀾．在完場前兩分鐘時．華僑鄧仁發舉動漸有不文．連續被球證判罰兩次．（余以爲球賽宜注重體育精神與道德．自己傷人固非應爾．反之人家傷自己則又何如．切望健兒勉之）．戰至難解難分．緊張鏡頭．精彩百出．惜時不多予．球證鳴角罷戰．〇比〇雙方再成和局．兩隊陣容如左．

△華僑隊

梁榮光　鄧仁發
黃啓智　郭佩祺上　梁子平
莫善鴻　洗耀光下　鄭木勝下　姚啓華上

△循環隊

黃志偉　王子雲下　馮佳柱
方恩潤上　鄧志剛
阮輝堂　蔡滿棠　李紹榮

合羣盃賽各隊積分表

隊名	賽	勝	和	負	得球	失球	積分
循環	三	一	二	〇	四	三	四
菓菜	二	一	〇	一	一	一	二
華僑	三	〇	二	一	三	四	二

小型球友誼賽

香港區

△小紅星小童小型球隊．昨日下午一時半．與漢英小童隊作友誼賽於海軍球場．小紅星隊長姚光宗一腳食勝局．陣容列下．

△小紅星隊

梁炳耀　徐振仁　張志豪　鄭弈信　徐弈祥　姚光宗　盧榮生

△漢英會小童

黃秉文　陳國安　鄭偉明　梁志鏗　謝海文　李育德　陳有文

△堅毅小型球隊．昨日下午三時．與漢英中童組作友誼賽於海軍球場．結果雙方零對零握手言和．陣容列下．

△堅毅隊

劉瑞生　呂炳華　邱振明　霍景福　陳慶廣　鍾致生　劉惠祥

△漢英漢

譚煥卓　伍振邦　梁錦華　顧漢平　馮國垣　關文興　林毅雄

△世界小型球隊特約本屆德權鼎季軍崑崙隊．于今日下午二時十五分作友誼比賽于銅鑼灣海軍球場．茲將雙方陣容列下．

△世界隊

雷欣　梁炳榮　郭灼昌　張戩新　黃赤

△崑崙隊

方志雄　梁仲賢　李養存　溫其慶

△永寧小型球隊．昨與香港大酒店宏智小型足球隊作友誼比賽于海軍球場．永寧隊終以三比一獲勝．陣容列下．

△永寧隊

何錦全　黃錦初　沈煒營　孫漢池　劉桂友　梁炳全　莫華炳　陳少枝　陳偉雄　陳標

△漢英小童隊．今天下午一時．出戰九龍强師菓菜小童隊於銅鑼灣海軍球場．陣容列下．

△漢英英

黃福桓　林星潮　陳夢賢　朱玉衡　梁仕儀　邵良才　杜志光　李宏益
李子飛　梁志武　伍球廣　李炳祺　羅景南　伍振興　陳有文　羅德福

九龍區

△尖沙嘴民衆隊．定今日上午十一時．與油蔴地德星小型球隊作賽于鐵路球場．陣勢如左．

△民衆隊

梁開　鄭志明　冼達生　黃佳　謝官福　梁秉容　陳銀　鄭文彬

△德星隊

陳樹榮　張福　黃水　何世文　鄭細佬　鍾德眠　李漢坤　羅根　鄭樹根　霍金福

△民衆隊歡迎友隊約賽．通訊地址旺角東安街十一號四樓．電話五〇六〇四．鄭官喜便妥．

△新天地劇團小型足球隊．承嶺南足球隊之約．於今日上午八時半．作友誼賽於陸軍球場．陣勢如下．

△新天地隊

盧家考　黃高威　林葉應文　卓黃祥輝　文李惠林　李福祥　「生力軍」徐耀東．伍桂英．黃向斌．

△紅磡新少雄足球隊．承打銅工業隊之約．於今日上午七時半．作友誼賽于香港樹膠廠球場．茲將陣容列下．

△新少雄隊

陳振華　陳子保　凌敬昌　梁延年　梁錫權　李春發　曾仲泉　黃耀洪．麥顯沾．「生力軍」陳日新．

△天南體育會之天南及影友隊．定今日下午三點半及四點半．分與應戰義勇消防隊及聯誼隊於膠廠球場．茲將陣容列下．

△影友隊

楊檸彬　周巨華　曾容安　吳福康　楊工良　張活游　李偉瑞　馮學峯

△天南天

李笑帆　林汝順　何彥芬　莫劍恩　文壽岐　顧天生　何有基　謝劍飛

△華僑小型足球隊．邀約已報名參加九龍總會尋常盃賽之培藝培小型球隊．作友誼賽於天南球場云．陣容列下．

△華僑隊

梁定棠　鄭文治　文子祺　李國威　吳德榮　劉潤華　李紫佳

△昨日下午四時半．廣華醫院小型足球隊．對培藝隊於太子道陸軍球場．廣華隊卒以一比四見敗．陣勢如下．

△培藝隊

陳靈　黃汝常　黃北　陳十　阮老威　羅自鳴　羅獨鳴

代郵

報業小型球隊長鑒．敝會擬與貴隊於本月卅一日下午四時半作友誼比賽於鐵路球場．如蒙俯允．請在南華日報示覆爲盼．普慶戲院小型球隊敬約

澳門小型足球協會鑒．昨據嘉山小型球隊呈報．該隊多數球員是日須出場參與大足球聯賽．是故訪澳之舉．不克成行．呈請取消．煩爲查照．九龍小型足球總會啓

四屆德權鼎聯賽 今在海軍場頒獎
謝雨川氏主持典禮

中華全國小型足球協會香港分會舉辦之全港公開第四屆德權鼎聯賽．經鏖戰數月．名花有主．本屆冠軍已爲榮發黑所踞．亞軍爲英美隊．季軍崑崙會．殿軍陸智夫．協會乃定于今日下午三時．在海軍球場舉行頒獎．敦請謝雨川氏及會長霍鐵如．陳式周氏等主持頒獎典禮．在頒獎前由冠軍隊與聯隊作表演賽．藉隆厥典．查是屆冠．亞．季．殿軍全隊個人獎品．均由謝雨川氏獎贈．冠軍團體獎品由陳式周氏送出．亞軍獎乃馮蔚軒氏贈送．季軍獎由蕭秉炎氏獎出．殿軍則由李惠林送出．茲將冠軍及聯隊陣容列出如下．

△冠軍榮發黑隊

彭耀倫
梁炳漢　梁炳坤　梁榕根
何蕭日華　曾智德　黎耀雲
會發　洪　光

△聯隊

朱金泉
(尖沙咀)梁炳新　(漢英會)劉榮光　(春草隊)何桂良
(英美隊)何桂華　黃國儒(黑友會)　(英美隊)朱永強
黃錦初(崑崙隊)　李志興(同義會)　(陸智夫)黎仲賢(世界會)

經濟版

薪荒嚴重
救濟辦法下週可決
當局已派員調查
現柴薪煤斤並價齊漲難以爲炊
宜劃一公價以杜操縱抑平高售

本港柴薪價格，日來連續高漲，每元僅售三十餘斤，平民生活，則甚感嚴重威脅，是故咸望政府當局，從速設法救濟，以紓民困，記者昨特往訪調倉庫統制專員安德生，叩以當局救濟柴荒辦法，據安氏稱，邇來柴價高漲，當局經加以注意，現除派員調查柴價飛漲原因，及本港存柴數量外，並經委派專員前往星洲等地調查，一俟下週該員返港，聽其報告後，即可決定整個救濟柴荒辦法，務使柴價低跌，記者詢以當局可否用統制糧食之辦法，實行統制柴薪，暨能否租賃商輪多艘，前往星洲運柴來港，安氏答謂，對於此項問題，已予以注意，惟現礙難發表云。

＝柴價飛漲＝＝煤斤暢銷＝　自米價高漲後，柴價亦從之暴漲，前一度曾高漲至一元廿八斤，一般下中人等，莫不叫苦連天，近兩日間柴價雖略低減，然昨日售價爲一元卅四斤，仍未見大量低減，影響一般貧苦者甚大，而社會上有一部份人士，以此柴貴關係，亦有轉以煤斤爲燃料者，故日來煤斤，頗爲暢銷，昨據某煤商稱，本港每月所需煤斤恒在八萬噸以上，溯自二年前，每噸售價祇十六七元，歐戰爆發後，遂漲至廿餘元，直至月前售價更漲至每噸四十八元，然以售價雖昂，尚比燒柴爲儉，故亦有一部份人士樂於採用，至煤斤之來源，則一向均以日本爲第一位，去年輸入本港達二十八萬噸，數值約爲五百萬元，佔全數進口三分之一强，其餘我國華北及南非洲，越南印度，荷屬東印度，及澳洲等地方，亦有運港，惟澳洲以航運困難，載脚昂貴關係，遂致目前來貨甚少云。

＝將擬公價＝＝以杜奸商＝　港府前曾雖統制販賣柴薪，及著各柴商每週將存柴數量呈報，但未有規定販賣價格，聞當局現已切實調查本港存柴數量，及來柴價值，以便規定劃一標準價值，以杜絕奸商操縱，同時對於隱匿不報者，一經查出，予以懲處，又悉現下零售柴商店，每藉口來柴困難，隨意抬高售價，且同屬一種柴，而甲店每元售三十六斤，乙店每元售三十二斤，幷有浸水透出出售，以應顧客，因柴貴關係，一般貧民採柴爲生者頗衆，查彼等每日採柴六十七斤，則獲得一元餘之工錢，可以維持生活，故現下荃灣，青山道及必列啫士街，箕灣等地，每屆黃昏，有大幫貧民每日所採薪出售云。

兩度新禁令
運米至新界要有特許證
鑽石出口亦在禁令

海關監督兼商務統制專員韓美頓昨早在憲報發表，兩度禁令，計開，（一）諸色人等非有特許證，不得擅運鑽石出口，（二）非有特許證，不得由香島，或九龍，或新九龍運米至新界地方云。

昨外匯市況仍靜
英美匯市淡均無成盆
申電緊華商進百餘萬

市況　昨日本港銀行外匯市開倉，掛牌各匯價，賡續一致無更動，倉後市況過程仍屬沉靜，英匯市以銀行實盆彌漿，遂略趨淡，惟無成交，美匯市則沉寂，幾無人過問，申電續緊，華商買入仍多，竟日統計總共購進一百三十萬元，渣打銀行買入叻紙四千元，（價五四·八七五），茲將各匯市況分列如后。

英匯　開倉後，市況略傾淡，因銀行家頗有賣盆，惟終日未見有成交，查現貨賣家價爲一〇三·〇〇，買家價爲一〇三·〇三一二五，收市時一式，銀行買入通天司令單價爲一〇三·五六二五，匯豐銀行票價爲一〇三·五六二五，渣打銀行票價爲一〇三·三七五云。

美匯　開倉後，市情沉寂如故，銀行間無成盆，價則無變，即現貨售價爲二三·六八七五，入價爲二三·八一二五，直至收市時無變，銀行買入通天大金單價爲二三·八七五。

申電　開倉後，市道繼續趨緊，華商買入仍多，查銀行初售價爲四二五，略漲爲四二六，嗣轉緊爲四二三，回鬆四二四，後直步緊爲四二〇收市，交易所成什電十五萬元，四二四五，又成五萬元，四二五五，華僑銀行沽出十萬元四二四，又沽出二十萬元，四二四五，商業銀行沽出二十萬元，四二五七五，又沽出二十萬元，四二五五，東亞商業華僑三銀行共沽出六十萬元，四二五。

法幣價跌後昇
滬市外匯再鬆
大戶多追吸入

△法幣　昨日早市開盆價爲二二七，開後散盆放出頗多，價因微瀉，最低跌至二二六五，顧未幾，滬市外匯續形鬆動，大戶爭追入，價突昇爲二二八，旋又因滬市反動回緊，大戶買盆遂即收手，而市面客起而妄作謠諑，高聲呼售，價因略降爲二二七五，徘徊少頃即轉昇，後以滬匯收市再淡，人心一致興奮，散家吸進者漸多，而大戶多頭又加碼補入，價徐昂騰至二三〇一二五，後微降爲二二九五收市，公價二三〇，息價去八先云。

本年十一月 港重要商品批發價格

品名	單位	平均價（港元）	品名	單位	平均價（港元）
米	担	一一·五八	金	兩	一〇八·〇〇
麥粉	袋	五·三〇	銀	噸	一五〇·〇〇
豬肉	担	[illegible]	鐵	担	八五·〇〇
生油	担	[illegible]	錫	担	二六〇·〇〇
粗鹽	担	[illegible]	棉花	担	六六·〇〇
砂糖	担	[illegible]	棉紗	大包	三二〇·〇〇
菜	担	[illegible]	生絲	担	七一〇·〇〇
煤	噸	三八·〇〇	羊毛	担	九六·〇〇
木炭	担	七·二〇	牛皮	担	五五·〇〇
劈柴	担	二·三五	桐油	担	一四三·〇〇
汽油	加侖	一·七五	豬鬃	担	一一〇〇·〇〇
火酒	加侖	九·五〇	洋松板	英尺	〇·一八
紙	拈	五·三〇	英坭	包	一二·〇〇
肥皂	箱	三·八〇	沙灰	担	〇·七〇
火柴	箱	一一·五〇	磚	每萬	三三〇·〇〇

擁護汪主席

洋米來途轉稀
市突暢爽價飛漲
舊花白米漲三角餘新花市疲據
白𥻗舊花高三角餘扑玉漲二角

（本報專訪）昨日暹安各商船尚未見有進口，行上祇將暹羅舊載與棧上白米白𥻗提辦開盤，即成暹白米，舊花白米市，因連日各貨來途尚稀鮮，市情暢爽，故價突飛漲二角之多，現新花白米當出軸之秋，市仍疲據，因各買帮胃暢花市稀鮮，市突扳高三角有奇，又沾期貨敏黨與小較白米，市藉華中華北兩帮思嘗，價格仍屬企佳，又沾海防東京舊載玉米一千餘包，成出價格達十一元五角九仙，十一元四角八仙，扑玉米七百包，價爲十一元三九，至十元四角七仙，較之前市，價突漲二角之譜，因藉上海客商場之故云。

·查尚有暹羅米船二三艘，載有白米大宗運港，方在途中，計程日間即可抵步云，茲將昨日各行開出各米花式，分列於左。

行	米別	包數	每担成價
振盛行（舊載）	成南通青印糯𥻗	四三〇	一〇·七二
	紅印白𥻗	五五	一一·四〇
	青印白𥻗	一七〇	一一·六二
	新合發青蝶米	三〇〇	一四·七五
振南行（又）	長盛豐青印二號碎	五〇〇	七·一九
榮豐隆（又）	元成興紅印糯𥻗	九二	一一·五二
隆興棧（棧上）	隆興棧紅鶯新米	一〇〇〇	一三·五二
	青印舊𥻗	二〇〇	一一·七八
	潮豐棧藍印舊米	四〇〇	一四·三二
	華興棧青龍舊米	五〇	一五·五二
	元裕昌黃印糯𥻗	一四一	一一·〇〇
榮豐隆（又）	泰和舉紅桃舊米	四〇〇	一四·三七
	和興泰青中舊米	二九七	一四·二二
	和順棧藍月舊米	一九六	一四·五七
	美成泰青月舊米	一九八	一四·七四
	光順利青印新米	一〇〇〇	一三·二二
	金利棧紅印𥻗	四〇〇	一一·八二
	實勝發紅印𥻗	一〇〇	一一·九四
	泰元豐青劍綫新米	四〇〇	一三·四二
	利合盛青杏糯米	一三〇	一二·九五
	祥利隆紅印新𥻗	八〇〇	一〇·五九
乾泰隆（又）	光順利青印新米	九八七	一三·二二
	泰元豐青劍綫新米	四〇〇	一三·四二
	金利棧紅印𥻗	三九四	一一·八二
	元豐利青塔新米	四〇〇	一三·一三
	紅犀芝新米	八一八	一三·八二

金融行市

海外金銀市

品名	價
倫敦金價	八鎊八司令
倫敦銀價　近期	二三·一二五
倫敦銀價　遠期	二三·〇六二五
紐約金價	三五·〇〇
紐約銀價	三四·七五
孟買銀價　近期	
孟買銀價　遠期	

海外互匯

品名	價
英對美	四〇·二五
美對英	四〇·三五
英滙近期	三扁五三一二五
美滙近期	五元五九三七五

海外匯市

總類	電報價
英匯	一〇二·八七五
美匯	二三·四三七五
瑞匯	九九·七五〇
荷匯	四三·八七五
比匯	八二·五〇〇
呂匯	四六·八七五
買匯	一〇一·七五〇
暹匯	一四九·〇五〇
澳匯	一〇六·五〇〇
叻匯	一五二·七五〇
申匯	四一五·〇〇〇

中外硬幣（港幣元單位）

品名	價
紗市四仙金	（無成盤）
八九大金	一三六·八〇
二一英金	三三·二〇
二一呂金	三三·二〇
二一印金	三四·三〇
一七法金	二六·二〇
舊頭〇五英金	一八·五〇
一〇五英金	三四·三〇
中央大元	·九五〇
港大元	（平換）
邊大元	（平換）
嬌英大元	·九四
印英大元	·九五
印龍大元	·九四
龍銀毫	·八四
新雙毫	三一〇·〇〇
舊雙毫	三四〇·〇〇
港單毫	（千）加六毫
港五仙	無市
港仙士	·〇九八

中外紙幣

品名	價
正鎊紙	一〇·五〇〇
什鎊紙	一〇·八〇〇
花旗紙	四·一一〇
石叻紙	一·八二二
雪梨紙	三·三八〇
荷蘭紙	二·〇五八
山打根紙	一·七六九
呂宋紙	二·〇二〇
旁比紙	一·一三八
暹羅紙	二·三九〇
西貢紙	·七九五
法冷紙	無市
什法冷紙	無市
法冷單	無市
匯豐司令票	三五·四〇
渣打司令票	三五·五三五
萬國司令票	三五·五九
荷蘭司令票	無盤
通天司令票	一五·四〇
匯豐單司令票	一五·三四
渣打單司令票	一五·四六
匯豐叻比單	一·一七八
渣打叻比單	一·一七八
匯豐花旗單	四·一五〇
萬國花旗單	四·一五〇
大通花旗單	四·一五〇
安達花旗單	無市
通天花旗單	四·一七三
大洋紙現貨	·二二九五
期貨	·二二九五
什大洋紙	·二一六
十元毫券	·一五〇
五元毫券	·一五〇
一元毫券	·一五〇
直版毫券	·一六二
改版毫券	·一五五
廣西紙	按·一一二
舊中央紙	按·二五

金銀首飾價

品名	價
金條	一四二·〇〇
碎大金	一四一·〇〇
信行	一七六·〇〇
恆盛	一七六·〇〇
誠信	一七六·〇〇
信記隆	一七六·〇〇

米

行	米	廈門交貨	價
源利行	元昌利烏印𥻗（一份月）	三〇〇	一一·九八
鉅發源	普通小絞米（期貨元月份）	一〇〇〇	一一·一〇
	sQ敏黨白米	三五〇〇	一二·三二
	普通敏黨米	一〇〇〇	一一·六五

昨股市淡下價格
買賣盤相持成交僅得六家

（本報專訪）昨港股票市況，賣買盤價，均屬穩企，惟持票人不肯廉沽，而投機者又不顧高搶，故市仍淡，以致成盤僅得六家，計有諫當保險，香港電燈，黃埔船澳，蔴纜公司，屈臣氏等，其所成交之盤，多未經實買盤價而構成者，概因投機者意到而卽爲購進也，茲將昨日各盤價格分別錄后。

股票	買盤	賣盤	成盤
東亞銀行	七四·〇〇		
諫當保險	二〇〇·〇〇		二一·〇〇
於仁保險	四〇〇·〇〇		
渣甸保險	一五七·五〇		
電車公司	一七·七〇	一八·〇〇	
天星小輪	六一·〇〇		
油蔴地輪	二四·〇〇		
九龍電燈（舊）	二四·二五		
香港電燈（新）	六·九〇		三九·八〇　三九·七五
九龍貨倉	九三·〇〇	九五·〇〇	
均益貨倉	五·六七　五·五〇		
黃埔船澳（舊）	一八·三〇		一八·五〇
同上（新）			一八·〇〇
香港酒店	三·五〇　三·五五	三·六五	
置地公司	三三·六〇		
蔴纜公司	七·〇五　七·一〇		七·一五
牛奶公司		一九·二〇	
屈臣氏	一〇·五〇	一〇·七〇	一〇·六〇
中華娛樂	七·〇〇		
廣州冰廠	·七五		
南洋煙草	三·二五		

在米荒聲中
越米不斷由澳來
昨晨金山輪來港載有數千包

本港米市因月前各方米價高漲，有奸商人乘機圖利，由港輸出白米十餘萬包之後，致本港米市大受影響，價格爲之飛漲，各米行商乃紛紛致電泰越兩地運米來港，以資接濟，故日前由越抵澳之「小廣東」輪，運來白米一萬餘包，陸續經由「金山」輪轉運來港，昨晨「金山」輪又有二千餘包抵步，據米行中人稱，日間又將有白米約一二萬包抵澳，是以日前各米行派往澳門料理運米之伙伴，因彼越方來電，現目暫在澳門等候電運云。

專載
香港當地股票之種類

香港當地股票，不下四五十種，大都就地發行，間有在其他各地發行者，如匯豐銀行在倫敦發行之英金股票，怡和紗廠及永安紗廠在上海發行之國幣股票等，然莫不與香港各該銀行及公司發生緊密之關係，今將香港當地股票，按其性質分類述之如下：

（一）銀行類　銀行類股票有匯豐銀行（港稱上海銀行）麥加利銀行（港稱渣打銀行）有利銀行，東亞銀行，香港國民銀行等五家，其中匯豐銀行除香港註冊之港幣股票外，尚有倫敦註冊與香港註冊之英金股票兩種，麥加利銀行發行之股票分A B兩種，市價相差懸殊。上述各銀行股票，以匯豐銀行東亞銀行股票兩種，交易較旺，可稱熱門，其餘麥加利等行雖亦有之，然爲數不多。

（二）保險類　保險港稱燕梳，即Insurance一字之譯音，保險股票有諫當，友邦（旗昌），於仁，渣甸，（又多香港火燭燕梳）等四家，交[illegible]不甚繁盛。

（三）航業類　航業類股票有德忌利士，省港澳，印度支那，舍路，於仁水艇等五家，內印度支那股票分優先股與普通股兩種，實際價格相等。

（四）實業類　實業類股票有廣州冰廠，英坭，（卽士敏土）香港蔴纜公司等三家，內以英坭及蔴纜兩種買賣較旺，屬於熱門。

（五）公用事業類　公用事業類股票有香港電車，山頂纜車，天星渡輪，油蔴地渡輪，九龍電燈，香港電燈，香港電話公司等七家。上列股票除香港電車，天星輪渡，油蔴地渡輪外，其餘均有新股與舊股之分。查公用事業原爲地方上最大企業，範圍甚廣，股本雄厚，故以上各公司在香港股票市場中，交易最旺，均屬熱門。

（六）船塢貨倉類　船塢貨倉類股票有九龍倉，均益倉，黃埔船塢，上海船塢等四家，內黃埔船塢股票分新舊兩種，市價微有軒輊。

（七）地產旅館類　地產旅館類股票有香港大酒店，香港置地公司，香港信託公司，堪富利士產業公司，中華娛樂置業公司等五家，內香港置地公司另有四釐債券一種。上列股票中，以香港大酒店，及香港置地公司股票兩種，屬於熱門。

（八）紗廠類　紗廠類股票有怡和紗廠，上海紗廠，及永安紗廠等三家。此三家紗廠均設於上海，惟其總公司均設於此，股票市價以國幣計算。

（九）百貨公司類　百貨公司股票有連卡佛，先施，永安，實路等四家，內永安公司在上海另有國幣股票。

（十）其他類　此類股票有香港牛奶冰廠公司，屈臣氏藥房，建新建築公司，南洋兄弟煙草公司，惠保打樁公司等五家，其中牛奶公司與屈臣氏藥房股票，交易尚稱不惡，屬於熱門。

（十一）政府公債　香港政府公債有四釐債券及三釐半債券兩種，三釐半債券，又分一九三四年及一九四〇年發行兩種。此外尚有中國政府一九二五年發行之中法金公債一種。

以上各類股票中，以公用事業類股票叫賣最烈，雄居首席。蓋公用事業，換言之，卽爲地方建設之一部門，地方建設愈臻完備，則工商業無不發達，而人民之福利亦益見增進；故歐美各大都市爲促進市面繁榮，咸發行小額股票，以冀一般平民均有投資之機會，投資之來源既廣，則事業愈趨發達。利潤亦愈見豐厚，故公用事業，直接足以促進地方建設，間接可以增加一般平民之福利，香港已具現代化都市之雛形，公用事業之有今日固意中事也。貨倉類銀行類股票次之，香港以地理上之優越，最適宜於貨物轉運，故倉庫事業頗稱發達。而貨款之調撥，市面金融之挹注，非有賴於銀行之扶助不可，所以這兩類股票頗呈活躍，其中尤以匯豐銀行股票，最得多數買戶信賴，市價最高時曾達一千五百餘元。實業類與地產類股票尤次之，然仍不失爲投機家逐鹿之對象。其餘如牛奶公司，政府公債等，祇能予市場以點綴耳。

花紗市淡
一片疲據

（本報專訪）上海花紗，在港銷場，向稱暢穩，蓋本港爲華南第二商業樞紐，對於我國兩粵地壤，互相接通，輸運便利，故滬紗除在港有少數銷流外，尤以轉運入兩粵各地爲最，因洋紗稅重，滬紗稅廉，若沙魚涌之由陸路轉入，帆船之海道遠程廣海，澳門之中由三埠，在本年間輸入頗樂，惟自東江發受日機之轟炸，路途爲之挭塞，輸運受阻，因北花紗市情遂被打擊，疲滙異常，如十枝廿枝紗價，均遭低降云，茲將昨日花紗價目，分錄於左。

枝數	嘜頭	每包價目
一十枝	寶軍	三二五·〇〇
	雙馬	三二三·〇〇
	金城	三二三·〇〇
二十枝	雙馬	三二二·〇〇
	金城	三二〇·〇〇
	大發	三二〇·〇〇
	牧羊	三二〇·〇〇
	金雞	三三一·〇〇
	天女	二九八·〇〇
	寶星	三〇六·〇〇

滬外匯市續鬆
＝炒家多量沽出＝＝趨勢仍似放鬆＝

△滬市　昨滬市外匯市況初以外埠柯打拋出，市即趨淡，嗣因入口貨單漖進，故曾一度回緊，及收市時，投機家以月尾關係及有利者不斷沽出，市乃續轉鬆，收市仍報不定，英匯現貨初售價爲三扁半，旋即放漲至三扁五三一二五，嗣乃回緊爲三扁五一五六二五，後漸鬆爲三扁五三一二五收市，美匯現貨先沽五元五三一二五，隨轉淡爲五元五九三七五，旋回好爲五元五六二五，收市價仍爲五元五九三七五云。

海外經濟行市

英國外匯行市（十二月廿八日倫敦電）

國別	廿六日	廿七日
瑞典	一六·九〇	一六·九〇
瑞士	一七·三五	一七·三五
西班牙	一七·二〇	一七·二〇
意大利	無盤	無盤
美國	四·〇五	四·〇五
法國	無盤	無盤
日本	一四·二五	一四·二五

美國外匯行市（十二月廿八日紐約電）

國別	廿六日	廿九日
倫敦	無盤	無盤
暹羅	三七·四五	三七·四五
瑞士	二三·二一五	二三·二一五
比利時	無盤	無盤
印度	三〇·三五	三〇·三五
香港	二三·七九	二三·七九
爪哇	五三·二九	五三·二九
英國	四·〇四	四·〇四
西班牙	九·二五	九·二五
墨西哥	二〇·七五	二〇·七五
意大利	無盤	無盤
加拿大	八六·二五	八六又三分八
法國	無盤	無盤
中國	五·五七	五·五七
瑞典	二三·八五五	二三·八五五
日本	二三·四六	二三·四六

本港新聞

百物騰貴生活困乏之
薪給階層透出籲聲
文員協會行將披露困苦情況
工會團體亦擬聯同籲請補助

本港民生所需各物，悉須仰給於外，歐亞戰事相繼爆發後，交通運輸，日益困難，以致物價遞漲不已，而樓宇租值，亦有增無減，綜計衣食住行所需，較三年前約增一倍又半以上，此際一般

富豪商賈 倘可在其物業或營業中，提高潤利，以資彌補，甚而乘機操縱，藉以增加其財富者，亦大有人在，而下層階級，則苦不勝言矣，邇來途中餓殍，日有數起，自殺者迭見，什九係因經濟壓迫所致，次則佔有港九人口最大部份之

薪給階層 如文員，店員，工人，雜役，自由職業界等，凡藉賴薪水以維日給者，俱漸形不支，蓋以一般物價暴增一倍以上，縱屬環境優良，職位遞升，亦斷不能與生活程度并駕齊驅，況人浮於事之故，一般工資僅能維持常度，不再低降而已，是以公務機關及各偉大企業組織，如船塢碼頭，輪船公司，火油公司等，都已鑒於所屬僱員生活困乏，酌量給予

生活津貼 至於補助數量，則各自訂定，大致多以原薪十份之二三爲標準，月薪五十元者，增給十元或十五元，並且訂明此乃臨時津貼，不在薪酬之內，資方可以隨時取銷，而各員工獲此挹注，獲益不淺矣，然而自動給予職員津貼者，只有規模宏大之外國商行，爲數有限，國人經營之商店工廠，絕少踵效之者，際此物價暴漲不已，薪給階層，漸形不支，入不敷出，不能維持家計者，比比皆是，乃漸

透露呼籲 之聲，蓋有等店員直接向東家請求者，但以生意不景不能增多此一類津貼貲爲詞，現目一般工人社團，欲向方資請求津貼米飯費者，已在積極醞釀中，查香港文員協會會員多屬洋行職工，該會現擬先行將其會員所受生活之困苦情狀，及請求理由，詳細由中西報章發表，然後從事向資方呼籲，請求每月補助生活津貼，此事刻已在進行中，短期內即可實現，聞有數家工會，擬聯同一致，作集團請求云。

前華商總會主席 李星衢被强盜截刦
港幣五百一十三元盡被掠去

昨晚七時，羅便臣道發生截刦案一宗，查被刦者爲前華商總會主席，康年儲蓄銀行經理李星衢（六十歲）昨日下午七時，由康年銀行返其私邸羅便臣道十五號，當時乘自置之私家汽車四十二號，手攜紙裹一包，內有港幣五百一十三元，詎車抵羅便臣道之私邸，李氏下車，正擬舉步入屋，詎忽有兩條大漢迎面而來，其中一人手持菜刀聲勢甚兇，持刀之賊，即以刀相向禁李氏勿聲，否則將予不利，其餘一賊則將車伕某甲指嚇，李氏及車伕一時被恫嚇，噤若寒蟬，任賊所爲，兩賊遂合力强將李氏手上之紙裹，（內有現款五百一十三元）搶去，賊得手後，即發足狂奔，一賊向羅便臣道遁去，一賊向摩囉廟下街遁去，事後李氏即駛車前赴警署報案，當值幫辦據報，立即派出大隊中西警探前往查究，並通電各區警署通緝匪徒歸案究辦云。

代督今日狩獵

代督岳桐中將，定於今晨參加粉嶺野球會，由該會會長麥堅士歡迎款待，準十二時三刻岳督賽球後，即在該會與該友共進午餐，下午二時三刻，又參加粉嶺狩獵之舉，連日在粉嶺別墅下榻，度過新年後，下星期四然後鶯返督轅云。

要求當局收回成命 英人極力反對疏散
寧願遭遇拘控實行提出訴訟

本港英人前向英廷稟請收回疏散成命，准予留澳婦孺歸港，旋奉殖民地大臣萊德爵士批覆不准，彼等大感失望，查一般英人此次反對疏散，以經濟上發生難題爲主要原因，且以待遇上亦有歧視，更覺不公，前晚再假半島酒店玫瑰廳舉行會議，商討進行對策，到者數百人，仍由威路臣牧師主席，僅有女性一位，臨時担任速記員，場內空氣特別緊張，一致對當局疏散政策，各人主張積極力爭，不達目的不休，紛紛提議，各有見地，態度甚爲激昂，結果通過徵求法律家意見研究疏散政策之效力，應至何等限度，並由簡士自告奮勇，願令其夫人以身試法，擅自歸港，倘被拘控即實行訴訟，所有訟費，可由各人捐助（即席夏理文捐出一百元），蓋以一訟而勝即有案例可援依此法律上據點，各家婦孺自能達到回港目的，并議決下次集會，敦請代督岳桐中將列席，解答各項關于疏散之疑問，希望岳督直接聽取民間困苦，惻然動念，將此中眞情轉達英廷，因根據英國法律，屬土臣民不能直接呈稟殖民地大臣，或由閣首相或直接進謁請願，凡有稟章應由當地政府轉呈云。

少婦服毒自殺 救治後漸清醒

前晚九時許，中環砵甸乍街某號三樓，發生少婦服毒自殺案一宗，查該少婦名吳愛銀，（廿一歲）前在某酒家充當女侍，及後結識少年梁某，吳遂辭去女侍之職，與梁同居焉，查梁受職於灣仔莊士敦道某銀號，兩人同居後，初時愛情甚篤，最近梁對吳頗形冷淡，吳以此乃持消極，竟于昨晚九時半，乘梁不覺之際，暗服拉素藥水意圖自殺，服後毒發，呻吟床第，及至九時三刻爲梁發覺，見吳氏口吐白涎，身旁有載拉素之空瓶一個，梁知是服毒，乃急即電往中央警署報案，由華若羅祥電請十字車到場將之舁入瑪利醫院施救，經醫生洗胃後，神志漸清醒，可不致有性命之虞云。

本港各大水渠 將建築避彈室
防空當局擬得好辦法即興建

防空當局，日前爲準備不時之需，曾在九龍方面，將露天大水渠下，改建公共避彈室，最近經已全部完成，臨時可以開用，至於本港方面，亦有將所有大渠，均予以改建之計劃，不過因本港地勢傾斜，一旦有雨，山洪如瀑，對于躲匿渠內避彈室之民衆，恐有危險，須詳密計劃，始能確保民衆安全，故目前尚未動工，但聞港府以此種溝渠爲避彈良好地點，故並未有因此而放棄改建計劃，俟一經擬得良好辦法，即可興工建築云。

昨晚廣播演詞
談談星加坡的軍港

英國遠東情報局播

當一八一九年，士丹佛，萊佛士爵士，選擇星加坡這個島，作爲英國殖民地時，他只想到貿易的前途而已，從貿易的觀點來看，他的選擇是聰明的，但是那時候他或許沒有想到這麼遠，不會想到那殖民地，竟會變成世界上最大的軍港之一，現在這事實，居然實現了，那慢慢地形成的軍港，業已達到完滿的地步，成爲一個防禦最佳，設備最完善之海港，以備英帝國各處的海軍來寄碇。

有一個時候，香港被認爲是遠東的主要軍港，在四五十年前，香港的船塢設備，很足以應付當時的需要，這或許是眞的，但時勢向前推移，主力艦的體積增大，因此在裝造和修理方面，都需要更大的設備，星加坡是合理的地方，他控制着印度與遠東之間，和遠東與澳洲及新西蘭之間，本來除了商用的港口之外，星加坡還有一個天然的港口，從未開用過，所以英國海軍部便將該港口接收過來，改作軍港，此種辦法，並不防礙已成的權利。

在星加坡建築一個設備完善的軍港，目的是如果英國艦隊移到東方來，它得要獲得所需要的一切，如防禦遇到的巨大海港，能够修理最大戰鬥艦的船塢，檢查機器槍砲的工場，添補食料和燃料的碼頭，以及供給官兵住宿的設備。

這軍港的一個最大特點，便是它的港口範圍，有二十平方英里之大，全是可供泊碇用的深水，可容納整個英國艦隊而有餘，軍港本身亦達四平方英里，這塊地方，位在西勒他海峽之上七英里，是海峽殖民地送給英國政府的，高聳其他一切之上，是海軍無綫電台的柱，人們向海峽走去時，便可看見一座巨大起重機的臂，和巨大浮水船塢的旁邊，這船塢便是最先建築的一件東西。

一個軍港，必須要能够自足，雖然在一定的期間，可從外面得到新鮮食物和其他需用品，但是它本身必須保持足够支持相當時期的儲藏物，遇有交通暫時斷絕之時，能够自給，所以當局在港內附近建築有重大糧食倉庫，附有擴大的冷藏，和有空氣十足的儲藏庫，星加坡軍港，事實上，食糧及其他需用品，隨時都很充足，簡直可供給一個市鎮的需要。

石油是另一種必需品，星加坡軍港所儲備的，足供英國艦隊六個月之用，此外還有兩個大水塘，貯藏充足食水，以防意外。

軍器庫中儲藏著各種海軍砲彈，水雷，魚雷，所有房屋，都是根據現代式樣建築的，其堅韌可抵禦轟炸彈的直接命中而不損毀，這些軍械庫，能够供給任何戰艦的軍火，從戰鬥艦之十五寸徑砲，至護送艦之小砲，無不應有盡有。

爲著裝卸起見，這些倉庫，附有十七英里多的鐵道，還有許多起重機，機車，貨車，駁船，和摩托車等。

英國海軍中，有些分隊，是經常駐在軍港中的，其中包括那些海峽殖民地的分隊，英國海軍志願後備隊，以及馬來亞海軍的分隊，最近遠東海軍總司令諾布爾上將，曾讚許這些小隊，認爲實力異常優良，他們的職責，是保證星加坡周圍海洋的安全，因此它們必須採取防禦措置，不使敵人潛艇及其他船艦，有進入港口之可能，同時還要使星加坡港內外沒有敵人的水雷。

除此以外，其他地方防衛的方法，包括檢查船隻，使任何船隻在進入星加坡領海之前，必須先經檢查官之查詢，認爲滿意，然後才准許進港，這種辦法的目的，是要杜絕有非友好企圖的船隻，混入港內，同時海港戰事信號站，亦對每一隻駛近港口的船，加以盤詰，此外還有掃除水雷隊，清除海道，俾航路平安。

無論何人，只要對那船塢和駐紮該處各海軍分隊，加以探討，便會覺得這樣一個現代的完善的設備，居然建築在離英國很遠的地方，而且一切都是堅固的，不論從任何方面加以威脅，均不用顧慮，那些建築物，都有最大的防空力量，無論投下的是高度爆炸彈，抑係燃燒彈，都不會有損害，各工場均配有防禦物，彈片無從飛入，即使直接被炸中，亦不過引起一時的張惶而已。

庫務司昨公佈 開徵明春差餉

港府庫務司畢尼昨在憲報公佈，一九四一年第一季之差餉，現已開始徵收，仰各業主或住客於一九四一年一月卅一日前繳納，如廿八日前仍未遵命繳到者，將不再通告，逕向高等法庭起訴追繳，凡業主或住戶，請將本署所發出之通告皮面內列之空白位，填明其永久之地址，俾便辦理云。

中華書局貨倉 謀殺案再押候

少年何松藩，（廿二歲）被控于十二月三日晚至四日晨之間，在擺利文新街三號樓下中華書局貨倉謀殺司數員胡朝棟一案，昨晨再由中央巡理府提訊，官命押候元月二日下午二時半正式審訊云。

輔政司談 明年戶口調查取銷
集中本港人力物力 支持帝國對德作戰

英帝國當局對於所屬土地，原定每隔十年舉行戶口調查一次，本港上次調查乃在一九三〇年舉行，明年一九四一年，應再舉行，昨據港府輔政司史美語記者稱，茲因帝國戰事影響，爲集中本港人力與財力，支持對德作戰計，明年之戶口調查，暫不舉行，等待戰事終結後始再定期，英帝國各屬地，亦不舉行云云。

中華民族萬歲

天氣預測

昨日下午六時半，天文台報告如下，中國全境及附近海面有强勁反旋風，現向東移而至日本南部，預測今日吹東風，及東北風，和緩清爽，晴明，昨日平均溫度最高七十，最低六十三，今早日出七時零二分，今晚日落五時四十八分。

電影與戲劇 備忘錄

●皇后戲院，今日獻映「新蝶戀花」派拉蒙公司出品，風流香艷巨片，由路理美蘭及愛蓮杜魯主演。

●娛樂戲院，今日放映「蝦兵蟹將」聯美公司出品，全部滑稽動人趣情巨片，由羅路哈地樂星合演。

●新世界戲院，今日放映「洪承疇」馬師曾譚蘭卿主演。

●中央戲院，今日放映「大地回春」由林坤山，盧敦，馮峯主演。

●東方戲院，今日放映「小人國」全部彩色文藝巨片。

●國泰戲院，今日放映「劍匪虎將」全部劍匪槍戰驚險巨片。

●國民戲院，今日放映「胡不歸」薛覺先，黃曼梨主演。

●九如坊新戲院，今日放映「梅花落」由梁雪霏，陳天縱主演。

●高陞戲院，今日起演「興中華男女劇團」日戲「反五關第一集」夜演「梅花簪」。

●利舞台，今日放映「西施」由梅蘭，王元龍主演。

●太平戲院，今日放演「大破人面賊」全部俠義緊張巨片。

●平安戲院，今日放映「新蝶戀花」全部風流香艷佳片。

●大華戲院，今日放映「歐戰四烈士」二十世紀霍士公司出品，戰事倫理巨片，由當亞美曹主演。

●新華戲院，今日放映「地久天長」由薛覺先，紫羅蘭主演。

●東樂戲院，今日開演覺先聲男女劇團，日戲「馬上錦衣回」，夜戲「郎心碎妾心」。

●北河戲院，今日獻映「地久天長」由薛覺先，紫羅蘭主演。

●彌敦戲院，今日起映「左拉光榮傳」明星保羅苗尼主演，全部歷史俠情巨片。

●普慶戲院，今日起演太平男女劇團日戲「寶鼎明珠」，夜戲「醋煮刺郎刀」。

ZEK十二時半，京曲唱片，「春秋配」「麻姑獻壽」梅蘭芳，「頭本走麥城」「收周倉」林樹森，「蘇三起解」章遏雲，「捉放宿店」言菊朋，「平湖秋月」「娛樂昇平」音樂合奏，一時，時刻天氣報告，粵曲唱片，「蔡文姬別子」新馬師曾，千里駒合唱，「同宮鬪」靚少鳳，肖麗章等合唱，「璉瑣情牽」路錫源，李飛鳳，「大傻寫信」大傻夫婦，「海底針」桂名揚，紫羅蘭合唱，時代曲唱片，「四季郎來」「野花朶」周璇，嚴華，「賣花翁」「永久的別離我去」白虹，嚴華，「昭君怨」管樂合奏，二時卅分完，六時，特備中樂秩序，（一）合奏，（二）「從今不復作余鈴」何飛霞，（三）「合奏」，七時，時刻天氣及粵語報告新聞，七時卅分國語報告新聞，七時四十五分，潮福語報告新聞，八時，續講「三國誌」，八時四十五分，粵曲唱片，「野花香上卷」，馬師曾，譚蘭卿合唱，「夜盜紅綃」，薛覺先，千里駒合唱，九時十分，徐宗科先生教授國語，九時四十分，潮福曲唱片，「循環鏡」陳敬芳，林桂蘭等合唱，十時，福蘭唱「再續紅樓」，福蘭，飛燕合唱「太白樓過美」，十一時完。

特稿 日本觀光記（續）

薛慧子

鍾淵紡織公司

我們爲考察大阪的工業，駕車往鍾淵紡織公司定（水旁）川支店，鍾淵是日本最大的紡織工廠，出品之精良，已超越歐美之上，在海外有共廣大的市場，車抵定（水旁）川大門之前，青天白日滿地紅國旗飄揚，歡迎我們的抵臨，社長津田信吾氏，在客廳上招待來賓，並報告該社社務的大概。

鍾淵營業要目，綿絲紡織，棉布製品，棉布加工修整，絹絲紡織，絹布製織，絹布加工修整，絹襪，車衣絲線，花邊，蠶絲，生絲，更生絹絲，人造絹絲，人造棉線，梳毛絲，羊毛粗線，紅毛絲，毛織物，麻織物，苛性曹達，香皂，地氈，葦纖維，木材纖維，皮革，全國及遠東共有一百七十個分廠，資本金額一二〇，〇〇〇，〇〇〇圓。

津田社長說，本社在名義上叫做紡織公司，實際上營業範圍極廣，如各種大化學工業及其他開發礦山等事業，亦有相當設備，現在出品數量，人絹（即人造絲）日產二十噸，人造棉線日產五十噸，棉布加工，月產約一二〇〇，〇〇〇定，棉絲加工，月產約二〇〇，〇〇〇磅，絹皮加工，月產約三五〇，〇〇〇定，苛性曹達，日產約一百噸，自昭和八年份起，產量已壓倒英國，惟原料感到困難，棉花仰給於美國與印度，年約八萬萬元，羊毛仰給於澳國，亦有二萬萬元，故當務之急，須努力農植與畜牧，務使原料上自供自給，茲事體大，盼望中國方面，予以協力合作，共事建設，日本方面，爲應付世界現勢起見，紀元二千六百年，不過是一個起步點，今後當益自奮勉，以謀東亞永久之和平。

報告既畢，引導全體赴各部門參觀，定（水旁）川支店規模不小，佔地十萬二千坪，內分染色工廠，自修整工廠，印染工廠，工藝工廠，漂白工廠，棉絲工廠，更生絹絲工廠，記者在參觀時，竺漫卿氏解釋甚詳，因爲他年來東渡訪日三次，三次都來過此地，對於全部機構，已瞭如指掌。

蘆葦人造絲

人造私，是日本最大的出產，原料是在各種礦物植物動物之間提練出的纖維質，科學進步，日新月異，人造絲的原料，絡繹有新發明，計有硝化法人造絲，酸化銅人造絲，醋酸纖維人造絲，蛋白質人造絲，耐水性人造絲等，這些原料，本來大多取給於南美洲，三年前，津田社長作滿洲之行，發現蘆葦於郊野，爲數奇多，無甚利用，乃携歸日本，經過苦心的研究，用化學方法居然可以煉成絹絲，質地堅韌，光澤鮮艷，駕乎尋常人造絲之上，我們在陳列室中，徘徊觀摩，深嘆其頭腦之敏銳，由理想而竟實現，反顧吾國，如在南京杭州一帶，此種蘆葦，鋪天塞地，汗牛充棟，數千年來無人肯加利用，只任其當做燒飯燃料而已，追溯起來，蠶絲是祖發明，中國文化之悠久，爲全世界一致公認，但如今呢，蠶絲的產量一天減少一天，人造絲的工業還未開提倡，今後我們要急起直追努力躍進的工作太多了，希望民族資產階級，不要再在投機場中鑽牛角尖，斷斷於蠅頭之利，還是放大目光，從事於輕工業的開拓，以增强一些國力，蘆葦人造絲，津田社長既發明成功於先，德國希特勒慕名而遣專使訪日，研究製造方法，現在德國亦已風行一時了，意大利接着也派人向鍾淵諮詢一切，不久意國人造絲大部改用了蘆葦原料，中國呢。

牛奶製女襪

我們在樣品室內看到許多富麗堂皇的窗帘，壁畫，地氈，織著桃山時代定（水旁）川風景圖案，是皇宮中用的，全係鍾淵出品，絲絨地氈叫做「更生絹絲」，中國俗語曰「還魂絲」，乃是用敝舊的絲織品，廢物利用，重新翻製，其出品極優美，還有大豆，樹葉，以至白煤，石炭，一切都可煉成絹絲，在上海一般摩登女人穿的跣鋒絲襪，內衣，究竟是用什麼東西製成呢，說起來信不信由你，據記者所見，其原料是一瓶牛奶液，加以硫酸，芒硝，苛性曹達，然後用强力化學作用，水洗乾燥，結果製成的絲質，柔軟無比，光彩可愛，人造絲襪內衣，現在上海銷場特佳，爲太太小姐們的恩物，有誰知道其來源如此，這不是神話，不是魔術，事實上目前最流行的航空裝及航空傘，無一不是人造絲，大豆，牛奶，樣樣可以變在身上穿，此外，這些原料殘渣和蠶蛹等，又能化煉造醬油，味精，肥皂，該廠贈與每人香皂兩盒，香氣幽雅，小小的機器上，日出一萬五千塊之數，每塊本錢祇化兩三分錢左右。

工場工人少

定（水旁）川支店，內部設備棉絲紡績一，一五四，八一〇錘，絹絲紡織一四五，四二八錘，毛絲紡織一〇，六八〇錘，織棉布機一四，八五三架，織毛機二，七三〇架，繅絲機三，七四四架，走進工場，出乎意料的，就是大的工場，只有寥寥幾個工人在管理，馬達一開，龐大的機器川流不息地活動起來，看去十分輕便，在染色工場上機器滾筒上塗著五顏六色，和彩色墨油相似，大匹的布印起來就象印報紙一樣，迅速得很，再往花紋模型室一看，幾個工人，用了化器正在刻劃花紋，一方之模型，比起報上印圖的銅鑄版，簡直式樣與性質差不多。

值得注意的，這工廠中機器沒有舶來品，棉花原料，也已改用「代用品」，「人造棉」更沒有看見一個碧眼兒，凡比種種，在日人目中，不過九牛之一毛，並不以爲滿足，我們知道日本重工業還沒有達到自給自足的程度，到是牠的輕工業已成功，更將躍入於重工業的階段去，在這裏看看我們自己吧，中國輕工業還在萌芽，出品尚不能自給，國民經濟建設，實爲是當務之急。

演習武士道

該廠工人，共有三千名，內有大學及專科畢業生二千名，工業商業中學畢業生四百名，其餘男工女工，都有高小畢業的學歷，宿舍之中，佈置清潔，每室必有鮮花一瓶，女工在百忙中，猶不廢花道一課，醫院，圖書館，會客室，一應俱全，在膳堂上，許多女工在中飯，看很簡單，僅有銅元一枚大小厚薄的黃蘿蔔兩片，據廠方說明，「食物以質的滋養爲主，不在量的多少，每日由營養技師烹調之，「食貲」一項，男子一日三餐，二角五分，女子則三角不足之額，比起中國工人生活指數，確乎要低廉得多。

男女工人，平日尤注意於體格的鍛鍊，競習種種武術，劍道，柔道，弓道，相撲等，得有不少榮譽的錦標，琳琅一堂，在演武廳上，工人對演劍道，各以藤爲盔甲，以劍相劈，聲勢喧嚇，一如古代說部中「兩雄相遇，大戰數百合」，臉上各罩籐籮，式似防毒面具，使劍打去，劈拍有聲，口中吶喊助威，直至罷戰以後，立即鞠躬握手言歡，相撲亦然，赤身袒腹，互相猛撲，表演肉搏戰，戰時如臨大敵，各不相讓，到結束時彼此相顧一笑而去，一個人，不怕他粗野與年青，怕的是墮落與衰弱，中國人的頭腦聰明，爲世人所公認，但體力就沒有智力强，芥川龍之芥昔年來遊中國，他感歎江南男子油頭粉面，弱不禁風，這種民族的衰弱實在可怕，記者在山西時，目覩一般人吸上白麵癮，奄奄無生氣，輒不禁傷心，但在湖南，廣東，廣西，那些血性强悍的好男兒又多麼可愛，日本的武士道，在中國實在是「古已有之」，可惜至今此風不長而已，我們要復興民族，千萬不要忘記這個民族的健康問題，一個健康的民族，在政治經濟文化上，才能够產生出偉大的力量。（待續）

根治失眠

上海穎德堂創製九轉環仁丹根治新久失眠，腦根擾亂興奮不舒神經錯亂氣血消弱顏容憔悴食量退減肌肉消瘦精神頹喪心腎不交，等症每服必愈愈後精神加倍益智聰明血氣日旺一盒四服滬沽大洋四元港澳暫收六毫，港九新世界藥行，梁國英，瑞昌，天相堂，保健，南京，民慶，亞洲，惠民，澳門捷聲華安藥行及各處藥店有代售分莊發香港旺角上海街五八七號九龍藥行。

美泰 電版公司

擴充營業　添置新機　日夜製版　工作精美　粗幼鬈紗　各種完備　商標繪圖　設計新奇　起價快捷　價廉克己　諸君光顧　歡迎惠顧

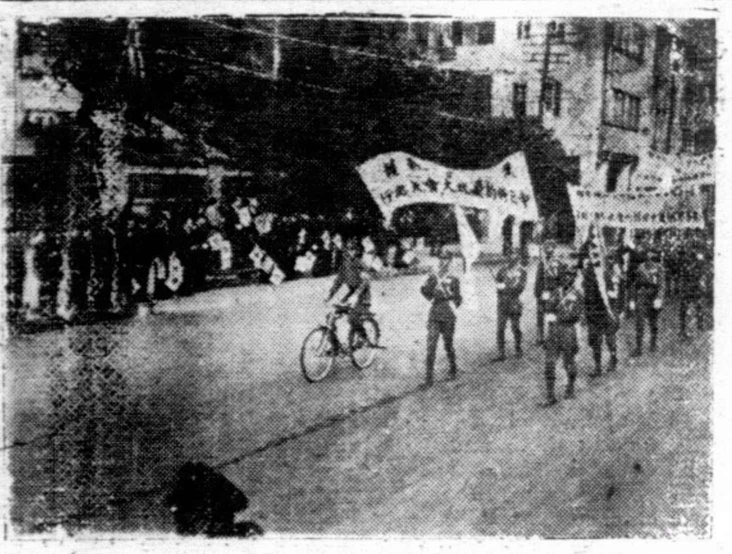
巡行隊伍抵達日本領事館門前時攝影

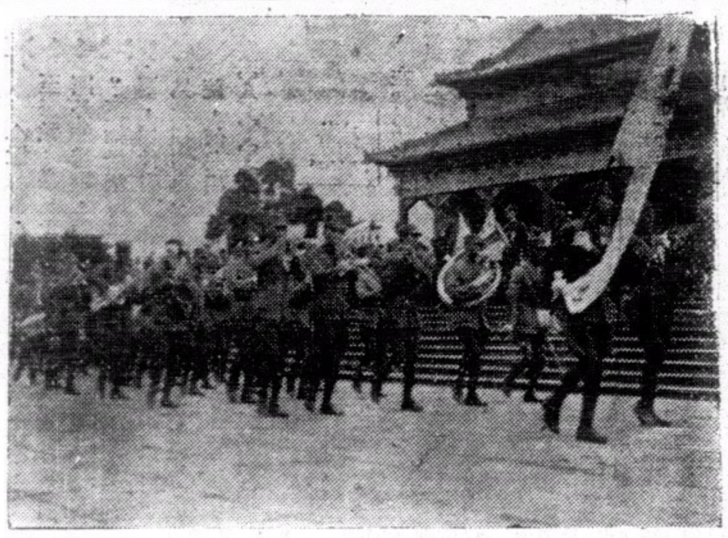
慶祝中日條約成立大會巡行隊以軍校樂隊作前導

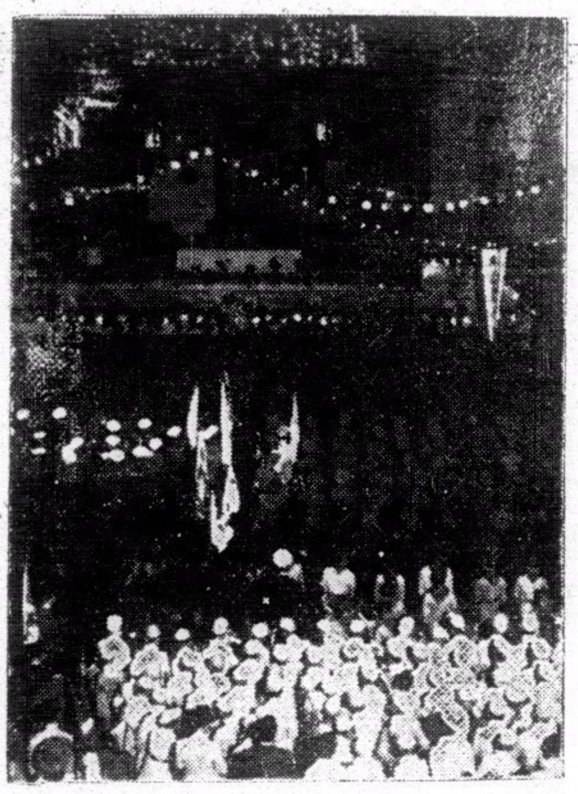
廣東各界慶祝中日條約成立大會禮堂攝影之一

南華畫刊

第壹玖貳期

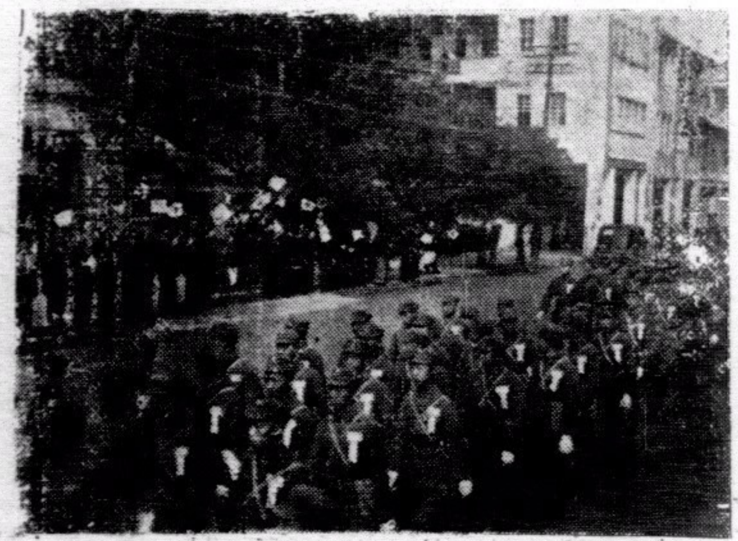
參加巡行隊之軍校學員隊

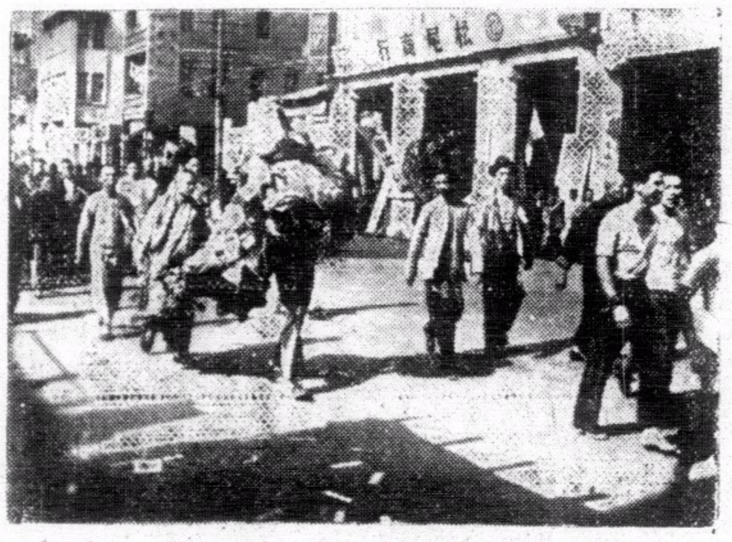
巡行醒獅隊又一攝影

會場中齊集時之情景

廣東各界慶祝中日條約成立巡行隊攝影之二

巡行時醒獅隊之舞姿

廣東各界慶祝 中日條約成立

廣東各界擁護中日條約慶祝大會，於二十日上午九時，在廣州中山紀念堂舉行，是日天氣晴和，陽光隱約欲現，九時前，中日各機關長官，暨各機關團體代表，已先後齊集紀念堂前參加大會，一時冠蓋雲集，氣象萬千，歡騰熱烈，盛況空前，本期各圖均爲當時熱鬧情形之一瞥。

中央導報

（六至九期要目）

第六期要目 九月八日出版

△中日國交調整會議東△結「否認」
△羅馬尼亞的命運 △德蘇關係的展望
由紀念孔子想到我們從事和平運動者的責任……龍沐勛
口號之研究……馮節
美國參戰問題與羅斯福三次競選……孔君佐
環繞著日本的國際形勢……孫鋒
華僑與和平建國……周森
漫畫（七幅）圖解（一頁）史料（一則）時論（二篇）

第八期要目 九月二十二日出版

△「九一八」的九週年 △關於三民主義青年團
△美國的徵兵法案
世界經濟恐慌與世界戰爭（上）……胡蘭成
「中心」與向心力……馮節
三民主義的基本認識……于秋士
蘇俄進攻印度的路線……陳方中
中泰邦交問題……君平
△蘇羅匈羅保羅割地協定

第七期要目 九月十五日出版

△論實施憲政 △所謂英美蘇聯合對日
論標語……馮節
中國憲政運動之史的攷察……朱竹君
史太林的陰謀……陳方中
新中國的教育建設……徐公美
論美國與歐戰……周森
△英美協定之成立 △中日國交調整會議經過

第九期要目 九月二十九日出版

△日軍進駐越南（附圖） △地中海兩端
太平洋無條約時期中日本與美國之對立……蕭恩承
民主政治與政黨……劉希平
今日之香港……楊之華
新加坡的戰略形勢……黃征夫
世界經濟恐慌與世界戰爭（下）……胡蘭成
△波羅的海三小國併入蘇聯之經過
△日本新體制綱領及規約要綱

南京中山東路一百七十號
中央書報發行所
訂閱發行

國際編譯社編製
最新歐洲大戰形勢圖
每幅每角

本圖用重磅道林紙五彩精印，有全張新聞紙大小。另有附圖八幅，如波蘭的被瓜分，西綫的戰事形勢，蘇聯的向外發展，列強的軍備比較，德國勢力的膨脹，北歐，最近形勢，均有詳細圖解，編繪細緻，印刷精美，際茲歐局緊張，允宜人手一紙也。

讀者將此廣告剪下，附郵一角五分並書明詳細住址，直寄上海新生命社，當即奉贈一幅。

新生命社發行
上海郵政信箱一九二七號

歐戰與和平運動

目錄
卷頭語
歐戰與中國之前途……汪精衛
一百八十度的轉變……陶希聖
歐戰與和平運動……中華日報社評
歐戰與中日和平……中華日報社評
隔離歐戰……中華日報社評
我們對歐戰的態度……中華日報社評
國人對於歐戰的看法……中華日報社評

上海 中華日報

經濟合作問題

目錄
卷頭語
所望於產業界諸君……汪精衛
中日經濟合作應有之認識……褚民誼
論中日經濟關係之新趨向……陶希聖
中日經濟合作與中國經濟改造……中華日報社評
中日合作的基點……中華日報社評
當前中國經濟之出路……中華日報社評
經濟合作諸問題……中華日報社評
論中日經濟合作……中華日報社評

上海北河南路五九號 中華日報館

國內巨型報之畫雄
◀內容▶一再革新
◀取材▶益見宏博
圖照十八頁 金屬版精印
文書十八頁 彩色版精印
越出越精 每冊港幣二角

青年良友

八月號 業已出版
國內時事・國際風雲・各地動態——力盡報導之能事
盼切和平關心國事者均宜人手一冊

◀要目▶
封面……汪洋女士
憲政實施委員會成立
首都最近動態
廣州市各界遊行
中華風物無限好
東亞運動大會特寫
追悼穆時英先生
滄桑話巴黎
夏季女明星的曲線鏡頭
「一觀世音」……
五合山復興大會之盛典
全幅漫畫「建國與擬國」
歐洲面面觀（防圖十幅）
二十五來歷和地理的分析
文素臣（一項環境漫畫）
怎樣解決民生問題
林宣傳部長對滬記者發表談話全文
上海掌故測驗
新的摺玩具法
漫畫專頁
衣錦榮歸（創作小說）
歷史上的典型女性

青年良友社印行
南華日報總發行
各大書局均有代售
各大書局每版報攤均有售

我們的話

每冊國幣五分

目錄
我們的話……六
敬告全國同胞書……七
我們的反應……一五
附錄……二六
專電 汪精衛先生促成和平大業……三〇
電請 汪主席速組中央政府……三二

總售處 北河南路五九號 中華日報館

欲知和平建國真義
關心國家民族興亡
請讀

汪主席和平建國言論集

每冊二角

要目
艷電……一
致中央常務委員會國防最高會議書……五
舉一個例……七
答客問……一一
覆華僑某君書……二一
曾仲鳴先生行狀……二九
重要聲明……三五
我對於中日關係之根本觀念及前進目標……三九
敬告海外僑胞……四七
兩種心理疑懼之解釋……五三
怎樣實現和平？……五九
答問（一）……六五
答問（二）……六九
對沈次高先生殉難在滬談話……七三
致海內外諸同志東電……七五
歐戰與中國之前途……七九
在上海招待外國記者談話……八三
致重慶諸同志電……九一
九月二十一日聲明……九三
（一）對日本記者談話
（二）對歐美記者談話
在南京接見中日記者談話……九五
中國與東亞……九七
中華民國之新生命……一〇一
所望於產業界諸君……一〇五
總理誕辰紀念日演講詞……一〇九
三民主義之理論與實際……一一三
附錄
近衛聲明……一二六

●總經售處●
上海北河南路五十九號
中華日報館

偶語

△聽說那天，歐美各國要人紛作廣播演講，「此亦一是非，彼亦一是非」，究竟誰是誰非？……相信一般人理想主義者都無稽的，莫如上帝吧！所以，科學倘已進步到能使地球和天國溝通起來，那天但得上帝也作廣播演講一次，人間自然省却許多是是非非了。可惜科學雖極盡促進殺人利器之能事，却不能達到這個境界，地球終與天國相隔遙遙，上帝有靈，也應引爲遺憾啊！

△據華盛頓消息，羅斯福定廿九日晚發表關於外交方面之重要演說，惟將以閒談之語調表示云云。想來未免帶些滑稽吧！雖然，人家打得焦頭爛額，自己却在鼓掌稱快，因此，本來屬於重要的演說，而倘十足的美總統，也不妨視作閒談哪。

△渝訊：戴季陶新由印度回來，印度乃佛教發祥之地；而「謊語」則爲佛教勸人務須戒絕的。那麼，戴氏此次在印度期間，不看僧面看佛面，也會暫把「最後勝利」那些話擱在一邊啊！況且戴氏本人夙以信佛著稱，寧有不懂這個！

△近來讀報，本港發現兩椿事情：柴價漲至每元僅得三十餘斤；許多人家失了晚上放在門外的糞桶。誰能保證其中沒有因果的關聯呢？須知糞桶可以還原到和柴有同等功用的。否則，爲什麼糞桶在柴平的時候甚少被竊呢？可見此種逐臭偷兒，皆由柴貴而起。唉！世亂年荒，何莫而非驟異之事！（鈞）

獵話

·指·

在狩獵上，再沒像約翰思德佑夫人所遭遇那樣危險的了。當她和丈夫在達科他地方的黑山打獵的時候，有一天下午，他倆到外面打鹿。爲了天色向晚，夫人打算回帳幕弄晚餐，但未到幕帳前，已經昏黑，因此迷路，進入了極崎嶇的山徑去。當她想越過山澗時，跌了下去，槍也失掉了。正在這當兒突然聽見一種可怕的嘯聲，一隻巨大的獅子從矮林中跳了出來，撲到她的背上去。她驚駭得叫起來。但是覺著那畜牲也給她的叫聲所嚇住。因想起書本上說過有些野獸能夠給人的聲音馴服的，就開始唱歌。起初聲音震顫，沒有倫次，隨後也就自然起來。那畜牲給她的歌聲迷住了。便躺下，雖然她的巨爪還搭在她的身體上。她繼續唱了幾個鐘頭，一直到了天亮。她的丈夫搜查了一整夜，最後聽到她的歌聲，靜靜地上前把那畜牲槍殺，她這才得救。（爲）

皮貨漫談

魯·鳴·

冬天禦寒的衣料，不是用皮貨，就是用呢絨，這兩種都是走獸類的皮毛製成的。呢絨稱做毛織品，就是爲此。呢絨是舶來品居多，皮貨却泰半是國貨，雖則中國現在也有幾家織呢廠，但出貨很小，假使大家都去買的話，相信一定不夠供給，至於皮貨呢，除了極少的幾種外，其餘普通的什麼羔皮狐皮，採辦是無盡的。

皮是用原料的獸皮製成，並不織成布疋一樣，牠依然是一條一條的，中間有許多空的地方，可以容留暖氣的保存，我們穿皮貨，所以覺得暖氣，就是在這一點。

在近幾年來冬季衣服，穿皮裘的已寥若晨星，而駱駝絨却大行其道，駝絨一則價賤，二則輕軟，多天且穿絲襪，不管冬猶發生，何況駝絨穿之俏而巧，而禦寒功效猶能及皮什之七八呢。

其實皮的輕軟，未輸於駝絨，駝絨二三年後，已敝舊不堪用，皮貨如果收藏得好，那麼經用的年代，一定比易壞的長久得多哩！

但，皮貨的種類很多，難以數計，有的產地的不同，有的氣候的區別，因這優劣往往不同，同時價值也相差很遠，甚至「魚目混珠」眞假却沒有識透，就算是老於斯道的亦無從分辨的。皮貨分「狐裘」「灰鼠」「紫貂」「掃雪」「水獺」「羊皮」「等等，其餘「洋 」「海驪皮」的幾種。

狐裘中以玄狐爲最珍貴，玄狐不亞于藏的滲命的，牠的毛色不易，年產甚高，捕捉愈不易，所以價亦愈昂。牠的性很溫暖，毛衣有著了雪霜，雪就融化了。出產呢，就以北冰洋一帶爲多，蒙古次之。

其次爲灰鼠，灰鼠爲雜色裘中的最流行的，價格異常的相宜，美澤輕便，故此人多樂於購買，但溫暖的性較低些，在於嚴寒的時候，則似不大合用的。年來以洋莊暢銷，致供不敷求，價格因之逐年遞加，一襲的最低價都超出百二三十塊錢，毛色糟純，眞者甚少。

至若紫貂，貂和鼠同類，不過貂鼠尾大而黃黑，以東三省蒙古寧古塔的幾處爲著。紫貂其產在俄屬干木却司的更好，毛大色黑青，同時全身披有白槍，槍濃光澤，每件的價，非數千金不辦。其捉貂的法，却很有趣，因爲貂這件東西，牠的心腸最是慈善，捉的人在冰寒的天氣，裸了上身去睡在雪裏，貂走過的時候，看見了，牠的心裏老大的不忍，便睡到你胸口來窩暖你的身體，這時候便可以捉住牠。或有的先在牠的窟裏，和土穴的樹孔，設網穴口，再用煙火熏蒸，貂怕煙火，奔跑出來，即入網裏。上述的赤身臥雪裏來樸捕話，這又怪罕聽一點吧。掃雪也是獸名，貂鼠出窟的時候，掃雪做開路先鋒，而來掃路上的雪，遂以得名，牠的色黑的，毛大，不過頭比貂較大，多產在西包頭大清山，有勁氣，溫潤而通體柔軟，清代爲御用之品，有的守制者，又作爲馬蹄袖來用，故甚名貴了。

水獺，猞，海虎，黑羔，珠皮的皆爲皮貨的雜色，貨物高下，相去很遠，它的值亦自數十金至百金許不等，把來禦寒也是一樣的溫暖啊。★★★

盲人的眼睛——狗

盲人雖然不能看東西，但是有一種經過特別訓練的狗做他的嚮導，也和常人一樣能夠走路。雖然在車水馬龍的熱鬧街道，也能夠通過而沒有危險。英國有一專門訓練這種狗的協會，他們所用的狗，以前只是阿爾西遜地方生長的那一種。現在更把一種金毛的獵狗和看羊狗試行訓練，都得到成功。狗的訓練期，規定三個月，而盲人對于狗的使用，也要經過十天至十四天的訓練。盲人和導狗的合作，是很重要的。經過了這兩種的訓練，就可使用如意了。該會的訓練費雖然規定了六十鎊，但是盲人可量力繳納，這算是盲人的福利事業。（非非）

偵探小說 碎屍案（九）

探人譯

「最近有看見她嗎？」

「一星期前的星期二晚上，她穿著可愛的黝星衣服到外面去，那點星像嵌在餅乾上似的。」

警官帶這女子到警局去，把在垃圾場找得的衣服給她看，她一看見，便驚起來：「啊！這是滿莉太太的好看衣服呀！」

探長自言自語地說：「也許滿莉有一件像這樣的衣服，只是馬爾科沒有看見吧了。」

隨後把這女子帶回她的家去，據她的母親說，她也不知道滿莉是不是有這件衣服。警官們都說，悶悶不樂，心想這小女子也許錯誤，就繼續進行調查。

據馬爾科的鄰人彼得遜太太說：「我不相信滿莉太太眞的失蹤了。我家和馬家只隔一壁，上星期四晚我聽見馬爾科和滿莉太太進入屋裏，他倆口角得很厲害。」

警官突然地問：「眞的嗎？這是殺案發生的晚上呀！」

彼得遜太太說：「眞的。我將入睡的時候，還聽見他倆在爭論呢。」

警官迫切地問：「你的確知道是馬爾科和滿莉太太的口音，而不會是別人的嗎？」

警官因那女人說著肯定的話，便離開她的家，轉到馬爾科那裏去。看見他仍在花園的周圍徘徊著。

他完全否認星期四晚滿莉太太或是別的女人在他的家裏。當他被邀到警局去看那誰的藍色女衣，却據說他的女管家從沒有這種衣服。

當探長打算叫馬爾科回去的時候，只見一位警探進來報告他這幾天以來嚴密調查的結果，因叫他再留些時，一面聽那報告：

「馬爾科在上次大戰以前從意大利到美國來，在維基尼亞鋼鐵廠做工，直到他被辭退了。他到這裏來，是在一九一八那年。爲了有著多餘的錢，于一九三七那年，買了一間房屋，還在百老匯路開著一家飲食店，在這年前，和生過一個孩子的同國女人離了婚。之後，就忽然激好女色起來，專向他所僱用的低級侍女求滿足。有幾個雖然約期未滿，便告辭了。他曾向一個女求愛不遂，拿手槍追到路上去，因此被判罰金百元，並且把他的營業牌照吊銷了。莉太太原是他店中的女侍，後來才到他家裏去充管家的。」

（未完）

※ ※ ※

使用化學營養液 在三合土平台上種植蔬菜法

陰·一

你雖然不是一個小地主，沒有花園菜園，但現在仍可以一樣的自己種植蔬菜，馬鈴薯等，以作食品，也用不著做掘土的工作，祇要你有些鐵綫，清水和化學液，就是在堅實的三合土平台上，也可以種植水菓和蔬菜。英國農業專家勞畢特阿斯邦，他發明的不用泥土種植法，試驗很多種植物已成功。

但缺憾的是化學液的成本高貴。其植出的蔬菜，成本方面十數倍于市上的售價，故現在也祇能作研究上的試驗。

勞畢特阿斯邦的平台植菜法，是將小鐵網固結於平台上，平台是時常用水濕潤，使較潮濕，化學液是不時的噴在鐵網上，蔬菜的根芽，吸受鐵網上的化學液而生長，一部的幼根，是固結於鐵網上的苔。如種植馬鈴薯，則鐵網下，便是一個一個的馬鈴薯生長，馬鈴薯下是濕潤的苔蘚，馬鈴薯吸受潮濕苔中的化學營養液，這和藏在地中的吸收泥土的肥料相同，營養液每星期噴射一回，但噴射時要注意的，不能使某一部過濃或過淡，爲要保持苔的常常濕潤，每日噴水三次，但噴水時應注意的，是水量不能過多，也不能過少，但以保持苔上的濕潤爲度。

營養液的成份如下，燐酸鉀七分，硝酸鈣十六分，硫酸鎂六分，硫酸亞一分，硫酸鐵一分，硼酸一又三分，硫酸錳一又八分，硫酸鋅一又四分。上述的化學品是和十六加侖的水相混和，各種化學藥品，最好是先以少量溫暖的熱水溶解後，再相混和，但要注意的是，燐酸鉀與硫酸鐵，是在噴射時然後加入。注意上述的比例，這樣你雖然是沒有泥土，但仍可種植出蔬菜來。

第一五五期

醫事新聞

據美國醫生稿羅斯丁和斯比斯的研究，神經破損的一原因，是乏缺乙種維他命，神經破損的人，強健而有勇氣的身體，會改變爲衰弱，疲勞。食物中如缺乏維他命乙，不獨影響身體上的健康和氣力，生出軟脚症，胃欲不強等病狀來。并且身體上的某一組神經，也會破損。因缺乏乙種維他命，而損害神經的，醫生可能察知的病狀，是蜀黍疹，患蜀黍疹的人，他們的身體是感覺著疲倦，但不能入睡。

神經破損的病者，給以含有豐富乙種維他命的食物，新鮮蔬菜，肉類，和市上所售的維他命乙藥丸藥劑，則一小時後，便感覺較良好，二十四小時後便可復元，已失去的某一部的痛覺觸覺，也復歸完好云。

美國公衆衛生服務社的統計，在十八州的八十三個大小城市中，小童每星期患病，看醫生的數目，約爲五十萬次，最高患病的記錄，是由五歲至九歲，平均一千人有三百零五人。

加利佛尼亞的科學專家，他們爲研究維他命乙一對身體上的作用，利用放射性的方法，以追尋維他命乙一，在身體上所運行的路徑。（林）

投稿諸君注意

從元月一日起，凡投寄本刊之譯稿，以兼附原文爲原則。即不便附寄原文，亦須于稿末註明原著名稱，作者姓名及出版日期，取材務求新穎及饒有趣味者爲合格。即屬編譯之稿，亦須聲明取材來源。否則恕不發表，祈各文友注意爲荷！ ‖編者‖

粵東捃古

花鄰輯（十七）

……山外，秋風古渡前，殆近錢劉。又有絕句云，昨冬歸去今春信，言是端陽入楚山，吟取荊州舊時事，洞庭秋盡客應還。」（漁洋詩話）

黃兆咸本名紹繩，字虞六，一字林湖，番禺人。天啓七年舉人。與黎遂球彭日禎輩交好，嘗和日禎慨慨吟云：「莫問三生石有無，墓門長夜慘啼烏，知君不作無郎怨，好過青溪伴小姑。」（據阮通志番禺縣粵東詩）

何頴字介卿，一字石閭，順德人。與黎遂球彭日禎交好，時清遠朱叔子學熙高蹈禺陽，以賦千金疏禺峽名勝，遂球詩所謂「二禺有故士」者也。頴有高趣遠道訪之，遂球有送其遊韶石望朱叔子詩，「球江寒色結煙霞，望望南禺帝子家，一片琴心還寄贈，山中歸雪有梅花。」（據 雅蓮鬟閣集）

彭日禎字孟陽，號穩心道人，番禺人。早補諸生，與郡中賢豪長者遊，陳子壯放歸時，主盟訶壇，日禎與黎遂球梁朝鍾王邦畿諸人以文藝相角逐，子壯皆引重之。從歸隱鐘山，不復出。（阮通志番禺縣志勝朝粵東遺民錄）

張喬達字伯琪，南海人。與潘楫淸朧伯陸庾木叔諸詩人友善。（據粵東詩海海雲禪藻集）

曾起莘字龍中，從化人。舉人。卓錫雷峯，住廬山棲賢，法名函 。字天然，道行絕高。（南園墨痕）

曾 字自昭，起莘族姪。少爲諸生，名聞黌序，有至行，窮研儒學，規行矩步，皆有準繩，於書無所不窺，尤工於詩，與露羅賓王諸人相唱和。晚入雷峯，與石鑑禪師同日受具，名今沼字鐵機。（據勝朝粵東遺民錄海雲禪藻集）

韓宗 字剩人，南海人日綱子。遣戍遼東，開堂千山，法名函可字祖心。有千山集。（南園墨痕）

朱學熙字叔子，清遠人。受兵法於其父臨，悉粵海險要。有南越廣艾及自作詩賦。（南園墨痕）

美泰電版公司

製電版有美泰價錢平起貨快銅鋅版樣樣齊或繪圖代設計 干諾道中六十三號 電話：二五六一二

國際社編輯編譯

國際週報

第廿七期要目

緊張的越南形勢（圖解）
事變外交之轉換……丸山政男
英國的命運……陳正之
最近英國的外交活動……陳正之
戰爭威脅下的美國……徐正雄
美國南洋政策的雜點……
蘇聯石油輸德的限度……
三個獨裁者（長篇連載）（五）……藤森成吉
地圖·其他

新生命社發行

香港移灑上海公共租界登記證字四九八 中華郵政特准掛號認爲第一類新聞紙 中華民國二十九年六月五日出版 每期實售國幣一角五分

更生週刊

第六卷第十期目錄

評壇 爲全國災民請命……左亮
歐戰劇變後告抗戰論者……公成
專論 德法休戰協定……景亮
譯論 日本對英對蘇的兩面外交……田幸譯
托羅斯基論斯丹林……方復生
每週文選 蔣介石的磁鐵戰……汪精衛
全面和平與全面崩潰……傅式說
羅組 混濁不清的頭腦（續）……勉旃譯
週史料

業已出版

每冊國幣一角

總經售處

上海北河南路五十九號中華日報館
上海三馬路四號三通三一書局

新世紀 半月刊

是一本研究國際政治經濟問題唯一的刊物
是一本內容紀載豐富言論公正的名貴雜誌

新到第二卷·第五期

論壇 國府還都期近 國際間的醞釀 日本的經濟現狀 大公報的和平條件
專載 論中國農村經濟……張祖望 日法遠東關係的認識……陶景萬 中東鐵路之今昔……汪維明
譯著 經濟統制下的日本農業……東烟精一 北極地帶的戰爭……倫敦泰晤士報 不列顚門口的俄羅斯…… 一九三九年上海商業動態……
史料 列寧外交秘史（續）第六章「不是戰爭！也不是和平」

新到第二卷·第六期

論壇 中日的新局勢 美國對重慶的貸欵 蘇芬戰事結束 中國書藉流美
專載 戰時的國民心理……力 和平建國運動之理論體系…… 中國農村經濟問題……
譯著 日本政治之再建……馬場恆吾 美國意欲組織反共陣綫…… 永久和平的基礎……密勒氏評論報 共產黨徒上了救生艇……
史料 列寧外交秘史（續）第六章「不是戰爭！也不是和平」

每期售價一律港幣五仙 本報營業部代售

美泰電版公司

製電版 有美泰 價錢平 起貨快 銅鋅版 樣樣齊 或繪圖 代設計 干諾道中六十三號 電話：二五六一二

本報歡迎直接定閱
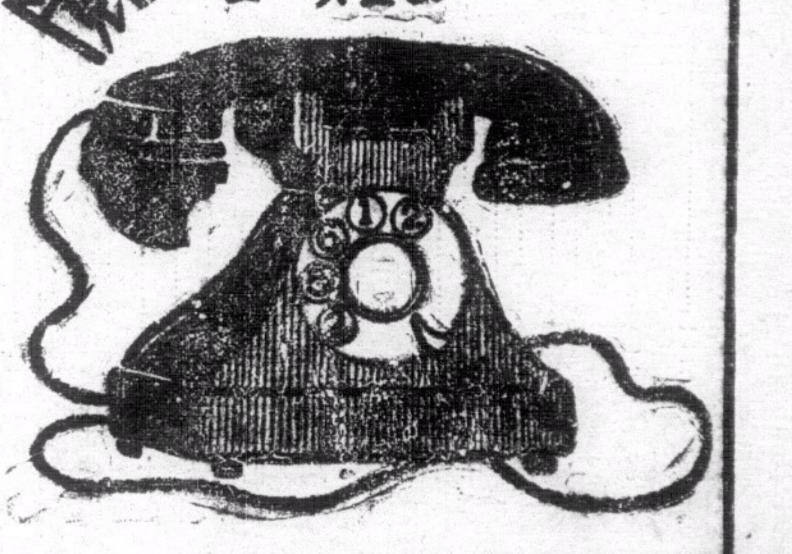
請撥電話 二五六一二